Enrique Carrasco, comisario deportivo

“Teníamos la mejor seguridad que podríamos haber dispuesto”

» Junto con justificar la decisión de suspender la 43ª edición del Gran Premio de Tierra del Fuego, debido a la imposibilidad de largar a tiempo la segunda y última jornada, Carrasco entregó detalles de cómo se produjo el fatal accidente que terminó con la vida de un ciudadano argentino, lo que a la postre significó el anticipado fin de la prueba tuerca.

Cansado después de una jornada maratónica, el comisario deportivo por el lado chileno del Gran Premio de Tierra del Fuego, Enrique Carrasco, explicó los detalles que llevaron a tomar la drástica determinación de no largar ayer la segunda y última etapa entre Río Grande y Porvenir.

La cuestionada organización con respecto a la seguridad, así como los trámites judiciales que implicaron esta edición y los pormenores del accidente que costó la vida de un espectador, fueron los temas que el comisario charló con La Prensa Austral.

“La carrera fue suspendida después de una larga reunión que tuvimos con los directivos argentinos directamente, una porque teníamos que ver la posibilidad de ver si podíamos largar y una parte importante fue la Policía, con la que analizamos hasta qué hora podíamos esperar para largar”.

“El juez dio la orden de que debía hacer peritajes hoy (ayer) y no sabía a qué hora podía dar la orden de que se podía correr; él no suspendió la carrera, sino que solamente dijo que debía hacer los peritajes y no tenía hora de término”.

PROBLEMA DE HORARIOS

De esta forma, la largada, fijada para las 9 horas (debido al cambio de hora que hubo en Chile en la medianoche del sábado), no podía realizarse sino hasta que el juez diera la orden y eso no habría sido antes de las 12 horas de ayer.

“Podíamos haber tenido un problema de horarios, porque teníamos que largar el ‘triple cero’, el ‘doble cero’, el ‘cero’, el auto de seguridad y después largar la carrera, por lo que el último auto habría salido cerca de las 5 de la tarde e iba a llegar sin luz, por lo tanto se decidió, con el comisario argentino y los directores de la prueba, de suspender la carrera” añadió.

Carrasco indicó que no se analizó la posibilidad de trasladar la carrera para hoy, día feriado en nuestro país, “pero sí dijimos que podríamos tratar de ver hasta última hora, y fue definitiva la suspensión. Los pilotos decidieron, en común acuerdo, de que mejor se suspendiera la carrera. Lamentamos profundamente, en nombre del automovilismo, lo que pasó con la persona fallecida, también hubo un problema de un auto chileno que atropelló a dos personas del público y que también tenían que ver ese tema. Se activaron los seguros y eso va en camino”.

SEGURIDAD CUESTIONADA

El integrante de la comisión organizadora negó que hubiesen existido problemas de seguridad en torno a la prueba, argumento esgrimido con frecuencia cuando suceden accidentes como el del sábado.

“Es un tema que se escapa de las manos, teníamos la mejor seguridad que podríamos haber tenido: los médicos, el jefe médico llegó al instante, pero el público, las masas, no se pueden manejar”.

“Podría mencionar, en el caso del auto que atropelló, una imprudencia de la gente quedarse en lugares prohibidos, en sectores que nadie imagina, de repente por querer sacar la mejor foto podemos tener un accidente grande”.

“Si tú pones a demarcar lugares prohibidos, hay lugares en que no se permite estacionar, pero imagínate la cantidad de gente y hay algunos que se van corriendo, se ubican en otra parte. Entonces la imprudencia de la gente es la que ocasiona los mismos accidentes”.

De hecho, la decisión de continuar la carrera, prohibiendo el paso del público a la zona de La Arcillosa, fue tomada como una forma de “castigar” a los asistentes, según indicó Carrasco: “Ese sector es muy complicado, entonces los argentinos nos pidieron eso para largar la carrera, pero sin público, solamente con auxilios identificados”.

“Quedamos de acuerdo en largar porque ya nos apremiaba la hora, eran cerca de las 12 de la noche y no teníamos ninguna respuesta. Dijimos que nos íbamos a presentar el domingo en la mañana para largar como correspondía, y justamente nos llamaron las autoridades argentinas para decirnos que se iba a hacer un peritaje primero y por eso no podíamos largar temprano, y eso nos complicaba”.

Fotos: John Miralles

Enrique Carrasco, comisario deportivo por Chile en el Gran Premio de Tierra del Fuego.

ACCIDENTE

Debido a que tuvo que prestar declaraciones ante las autoridades judiciales de Río Grande, Enrique Carrasco comentó que se encontró con el hijo de la víctima fatal, quien le relató cómo se desencadenaron los trágicos sucesos: “Nos contó que hace 25 años su padre asistía a esta carrera, una persona de liderazgo en su equipo, y no se explican realmente qué pasó por su cabeza en ese momento en que pasó por ahí”.

“Había un auto que paró a decirles que hubo un accidente unos metros más atrás y ellos quisieron ayudar. Iban cuatro ‘cuatris’ a un lado, pero como estaba muy malo el camino se cambiaron de lado, y esta persona anduvo un poco más y justo se cruzó llegando al salto y ahí se encontró con el auto”.

“El grupo iba a ayudar al Tico 108 (del porvenireño Iván Barría), los chicos tuvieron que volver a dar declaraciones. Estaban a dos kilómetros de distancia un accidente del otro. El primer accidente fue el del Tico, que atropelló a un grupo de personas y el auto que pasó detrás del Tico pasó mostrando la cruz a la gente para que llamen a la ambulancia. Y este grupo fue a ayudar para ir avanzando y ahí fue en que esta persona encontró la muerte”, relató finalmente Carrasco./**LPA**

Debido al accidente fatal en el lado argentino, sólo se corrió la primera etapa del Gran Premio entre Porvenir y Río Grande.

No pocas dificultades debieron sortear los binomios en el Gran Premio como los argentinos Francisco Almonacid y Facundo Peix, quienes abandonaron tempranamente.

Clasificación general

CAT	POS.	NUM	TRIPULACIÓN	Dif. 1° h:mm:ss
CATEGORIA "A"				
A	1	142	MARAGAÑO ELIAS VILLAGRA ADOLFO	3:45:30
A	2	103	GARCILAZO RUBÉN PEREZ HUGO	0:06:19
A	3	134	IBAZETA CARLOS ANDUCEN JUAN	0:08:17
A	4	102	PEÑA LOS CUERVOS	0:11:12
A	5	109	IBARRA VICTOR TOLEDO CRISTIAN	0:13:54
A	6	107	GONZALES PEDRO OLMEDO ALEXIS	0:15:29
A	7	130	RETAMAR GABRIEL RETAMAR DANIEL	0:21:25
A	8	114	VIDAL ROMINA MANSILLA CAROLINA	0:23:01
A	9	105	BARRIA MANUEL ANDREGGIANI ANDRES	0:24:17
A	10	137	CASTRO MIGUEL ANGEL CONSTELA SANTIAGO	0:26:36
A	11	140	ORELLANA DANIEL VELASQUEZ JULIO	0:28:34
A	12	106	ALARCON FRANCISCO ALARCON ENZO	0:29:53
A	13	133	PEÑA J&J COMPETICIÓN	0:39:49
A	14	101	VILLARROEL JUAN CASTILLO MIGUEL ANGEL	0:47:43
A	15	136	SANTANA ALEJANDRO SANTANA CRISTIAN	1:27:52
A	16	128	ATEIRO FEDERICO SURT DIEGO	1:35:12
A	17	124	AMPUERO JOSÉ CALISTO DANIEL	1:40:48

CATEGORIA "B"

B	1	204	MARCHISIO LUIS MUÑOZ IMANOL	3:23:40
B	2	202	GUINEO JULIO GUINEO JORGE	0:02:21
B	3	239	RAIPANE LUIS RADDATZ PATRICIO	0:11:00
B	4	208	MANCILLA RICARDO PAILLAN PATRICIO	0:24:24
B	5	251	LUKSIC NICOLAS FETIS ADOLFO	0:25:05
B	6	212	MUÑOZ PATRICIO COÑUE LUItS	0:27:57
B	7	213	GUERRERO MARCELO VASQUEZ MIGUEL	0:29:54
B	8	243	WALTTER CLAUDIO ASTORGA VICTOR	0:41:09
B	9	247	PEÑA LOS MIRANDA'S	0:44:13
B	10	224	ROCHA JULIO BUSTAMANTE HÉCTOR	0:51:04
B	11	242	KOHAN WALTER KOHAN FERNANDO	0:52:31
B	12	245	BARRIA VICTOR HUGO BARRIA VICTOR HUGO	1:12:30
B	13	225	ARAUJO ALFREDO SPIECKER RAFAEL	1:18:32
B	14	223	TORALES HECTOR RUOT MAURICIO	1:41:35
B	15	248	GIORDANO JAVIER MEDINA LEONARDO	2:06:18
B	16	254	MUÑOZ MARIO MUÑOZ JESUS	2:23:47
B	17	240	RUIZ RICARDO RUIZ JOSE	2:43:26
B	18	249	ADASME MAXIMILIANOVAR- GAS CARLOS	2:53:30

CATEGORIA "C"

C	1	342	TOLEDO RENÉ TOLEDO FACUNDO	3:17:03
C	2	318	MÁRQUEZ PABLO MÁRQUEZ ÁNGEL FABIÁN	0:03:24
C	3	302	SENKOVIC LUIS SENKOVIC NICOLÁS	0:04:03
C	4	309	MARCHISIO SEBASTIÁN VERGARA FACUNDO	0:05:12
C	5	306	BUSTOS JORGE ROLIN LEONARDO	0:05:19
C	6	305	PEÑA AGNES	0:07:04
C	7	303	PEÑA HS COMPETICIÓN I	0:19:55
C	8	315	PEÑA EL ZORRO COMPETICIÓN	0:25:31
C	9	304	VILLARROEL FABIAN SURT HORACIO	0:35:53
C	10	317	CÁRDENAS GUSTAVO ADASME PEDRO	0:45:37
C	11	316	PEÑA TODO POR VOS	1:09:33
C	12	338	SOSA CARLOS VALDEZ JESÚS MARÍA	2:05:23
C	13	331	TORALES EBER TORALES ESTEBAN	2:10:23
C	14	356	PEÑA SOSA	2:14:59
C	15	341	GODOY FRANCISCO GODOY HUGO	3:50:57

CATEGORIA "D"

D	1	402	STORK DANTE CANALIS DUSAN	2:59:51
D	2	471	CARLETTI FACUNDO VILLARROEL MATIAS	0:02:29
D	3	479	OYARZÚN DANIEL MANSILLA RUBÉN	0:06:07
D	4	401	PEÑA EUROPA RACING TEAM	0:07:16
D	4	467	MLADINIC JORGE BARRIA NELSON	0:07:16
D	6	460	PRETO DANIEL (H) BARRIA PABLO	0:07:38
D	7	408	CARDENAS MARTIN GARRO MIGUEL	0:08:19
D	8	431	PRAUSSELLO JOAQUÍN WILDER JULIO	0:08:54
D	9	511	SUAREZ PATRICIO CÁRCAMO VÍCTOR	0:09:23
D	10	417	PAVLOV NORBERTO PAVLOV MIGUEL	0:09:58
D	11	504	MARCHISIO GONZALO ALONSO JULIO	0:11:37
D	12	406	ESCUDERÍA LOS FUEGUINOS JR.	0:11:38
D	13	518	GALLARDO MARCELO CALVO MATIAS	0:14:20
D	14	487	MUÑOZ FERNANDO MUÑOZ ERNESTO	0:14:23
D	15	443	MANSILLA CÉSAR GONZALEZ GUSTAVO	0:16:36
D	16	409	MUÑOZ VÍCTOR HUGO GARAY EDUARDO	0:17:32
D	17	461	HERNÁNDEZ WALTER VICIC JUAN	0:17:43
D	18	428	ALDERETE RAÚL MASALA EMILIANO	0:17:56
D	19	509	ANDRADE FERNANDO SILVA ANGEL	0:19:52
D	20	414	ESCUDERÍA LOS ALAMOS	0:20:28
D	21	541	CÁRCAMO CARLOS CARCAMO HECTOR	0:20:44
D	22	538	POOWIAZNY JAVIER NÚÑEZ MAURICIO	0:20:49
D	23	433	BLANCO SEBASTIAN HUED LUCAS	0:20:52
D	24	508	ALMONACID HECTOR ALMONACID BASTIAN	0:22:31
D	25	421	FONTENLA GUSTAVO CALDERÓN FABIÁN	0:24:37
D	26	513	MLADINIC EDUARDO COTO JAVIER	0:25:11
D	27	520	PEÑA MODO SPORT	0:25:41
D	28	459	ROS FRANCISCO GARAY CARLOS	0:25:58
D	29	419	ESCUDERÍA DR. BITSCH	0:26:14
D	30	533	LEAL CRISTIAN LEAL FRANCISCO	0:26:56
D	31	543	JARA NICOLAS MOREYRA MARCOS	0:27:02
D	32	481	PEÑA EL ZORRO	0:28:43
D	33	412	PÉREZ GABRIEL MANSILLA SANTIAGO	0:29:10
D	34	411	VIDAL HÉCTOR CARDENAS LUCAS	0:30:02
D	35	523	IGLESIAS SANTIAGO GELVES EDUARDO	0:34:20
D	36	454	GARAY JOSE OYARZUN JAVIER	0:34:43
D	37	477	OSORIO SILVIO PONCE FRANCISCO	0:34:44
D	38	434	DE AMUCHATEGUI ROBERTO RODRIGUEZ JUAN CARLOS	0:35:48
D	39	542	ARISMENDI VICTOR BARRIA MATIAS	0:36:25
D	40	444	RUIZ RUBEN RUIZ FABIAN	0:36:42
D	41	475	OROZ CRISTIAN OROZ A FREDY	0:37:38
D	42	519	ROCHAJULIO OMAR GARCIA IAN	0:38:53
D	43	545	VARGAS LUIS SANTANA DANIEL	0:40:52
D	44	505	MAGALLANES HÉCTOR OCHOA MARCOS	0:42:03
D	45	516	GUAJARDO MARCOS MENA LUCIO	0:42:14
D	46	442	PEÑA TERRY	0:42:42
D	47	525	ALVAREZ HUGO NELLI JULIO	0:46:45
D	48	521	TORINO GABRIEL BUSTOS CLAUDIO	0:48:37
D	49	463	PEÑA LASO CUMELCAN COM- PETICIÓN	0:51:27
D	50	476	GARCIA LEONARDO CIS CRISTIAN	0:51:43
D	51	483	RODRÍGUEZ MIGUEL GATICA OSVALDO	0:52:40
D	52	439	ESPINOZA CRISTIAN MIMICA MARIANO	1:08:52
D	53	490	PEÑA TEAM LA 25	1:17:42
D	54	462	WÜRTH JUAN C. WÜRTH MARCELO	1:28:12
D	55	432	PEÑA IGOR	1:29:26
D	56	458	SARTINI NERIO MARTINEZ ELADIO	1:34:30
D	57	528	BARRIENTOS CRISTIAN SALDIVIA LUCAS	1:59:42
D	58	403	RIESTRA ADRIAN MALLADA VÍCTOR	2:08:46
D	59	540	ESPAÑA WLADIMIR BRSTILO CARLOS	2:53:44
D	60	517	PEÑA WS COMPETICIÓN	3:09:34

CATEGORIA "E"

E	1	607	GROVES DANIEL CARDENAS CLAUDIO	3:05:36
E	2	606	CASTAÑON MARCELO MATIC LUIS	0:00:48
E	3	601	PEÑA MASLOV RALLY TEAM	0:02:47
E	4	616	GODOY PABLO SARMIENTO CARLOS	0:10:57
E	5	634	PEÑA CONTINENTAL MADERAS S.R.L.	0:13:43
E	6	628	KUZMANIC JUAN C. BARRIENTOS ALEXIS	0:14:36
E	7	605	IVELICH JAIME OJEDA MARTIN	0:16:02
E	8	602	BITSCH MATIAS CÁRDENAS ANDY	0:24:24
E	9	614	MILLALONCO MARCOS MILOSEVIC ERIC	0:29:29
E	10	638	GORRINI GIANCARLO MATIACHA MARIANO	0:30:11
E	11	632	SANCHEZ PATRICIO TORRES MARCOS	0:32:19
E	12	635	VOJNOVIC BOZIDAR SEPULVEDA MARCO	0:32:48
E	13	633	ARTEAGA DIEGO ANDRADE JOSE	0:38:52
E	14	625	ESPAÑA FELIX MANSILLA BARBARA	2:22:39
E	15	631	PAREDES JAIME PACHECO JOSE	2:28:33

CATEGORIA "F"

F	1	702	MAC KAY EDUARDO SIST PABLO	3:01:21
F	2	712	BARRÍA RICARDO CÁRDENAS PEDRO	0:29:45
F	3	706	MARCHAN RUBÉN VERA JUAN CARLOS	0:36:50
F	4	711	VELÁSQUEZ FRANCISCO AVENDAÑO MARIO	0:36:58
F	5	730	BRONZINI FEDERICO CARDENAS EDUARDO	0:46:07
F	6	740	CALDERON RICARDO HERRERA GUSTAVO	1:04:03
F	7	721	NIEVA MARTÍN DE SOUZA CRISTIAN	1:09:33
F	8	741	PEÑA SOFI 2 (AL CUADRADO)	1:33:41
F	9	709	PEÑA BEBOMUNCHI COMPETICION	1:37:58
F	10	739	PEÑA HZ RACING TEAM 1	4:28:40

CATEGORIA "G"

G	1	803	CHEBEL MARIANO PEIX RUBÉN	2:41:35
G	2	828	PRETO DANIEL MORALES ROBERTO	0:01:24
G	3	801	VOJNOVIC SAND RO DIAZ GABRIEL	0:06:16
G	4	814	DUBROCK ORLOV KARELOVIC FRANCISCO	0:09:23
G	5	802	BENITEZ ANGEL CANALIS VICTOR	0:09:25
G	6	817	MASLE CHRISTOBAL BARRIENTOS ALEXIS	0:11:27
G	7	834	FERNANDEZ NESTOR SUAREZ MAXIMO	0:26:24
G	8	809	GINIEIS JORGE OYARZO CESAR	0:28:21
G	9	831	PEÑA ROSSI SEGUROS	0:31:21
G	10	830	FABRES FERNANDO BEROS NICOLAS	0:32:31
G	11	823	PEÑA SR TEAM	0:37:13

Cordenap venció a Español 72-71 y lidera en el Apertura

» Inacap derrotó a Umag 81-76 en tiempo suplementario

Cordenap derrotó ayer a Español 72-71 y sumó su segunda victoria consecutiva en el torneo Clausura del básquetbol federado masculino adulto para quedar como único puntero jugadas dos fechas.

El partido fue muy estrecho aunque el primer cuarto lo ganaron los enapinos 24-11, pero reaccionaron los hispanos terminando igualados a 39 concluido el primer tiempo.

El tercer cuarto finalizó con ventaja de 58-57 para Español y siguió en el último cuarto la paridad hasta los últimos segundos cuando sólo un punto de diferencia (72-71) le dio el triunfo al equipo enapino.

Inacap venció a Umag 81-76 en tiempo suplementario, después de igualar a 65 en el período reglamentario.

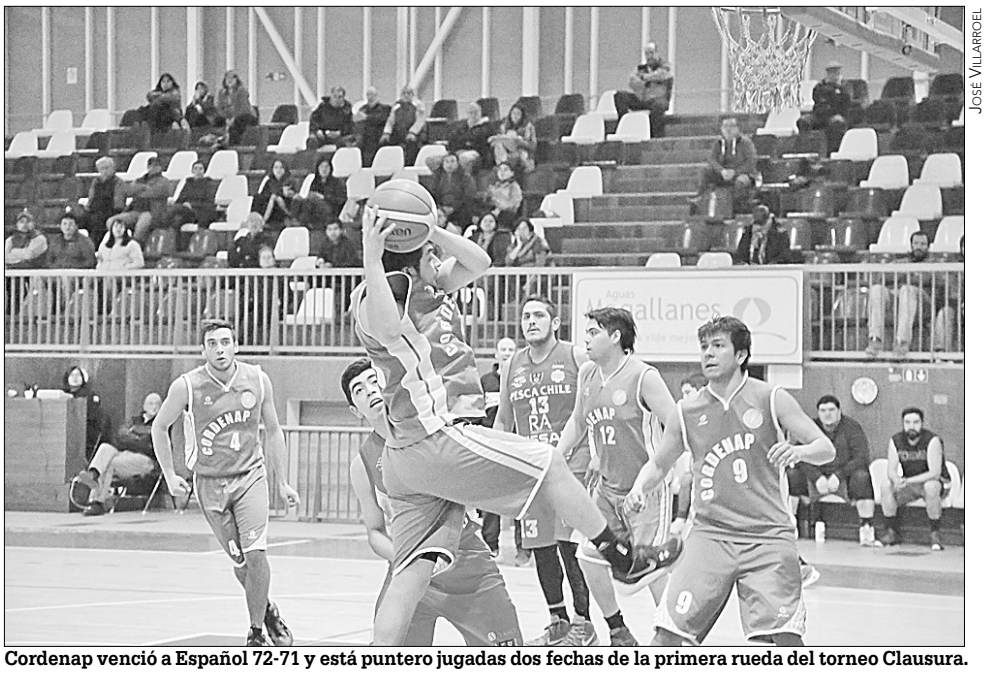

José Villarroel

Cordenap venció a Español 72-71 y está puntero jugadas dos fechas de la primera rueda del torneo Clausura.

GANO INACAP

El partido de fondo de la segunda fecha entre Inacap y Umag también fue muy parejo, resolviéndose en tiempo suplementario con triunfo para los institutanos por 81-76. En el tiempo reglamentario igualaron a 65 (19-17, 34-27, 51-48).

PRIMERA FECHA

Recordemos que los resultados de la primera fecha fueron los siguientes:
Cordenap 57 - Sokol 45.
Español (69) 76 - Umag (69) 75.

POSICIONES

1.- Cordenap, 6 puntos.
2.- Español, 5.
3.- Umag, 4.
4.- Inacap, 3.
5.- Sokol, 2.

PROXIMAS FECHAS

3ª fecha
Cordenap - Inacap.
Sokol - Español.
4ª fecha
Inacap - Sokol.
Umag -Cordenap.
5ª fecha
Sokol - Umag.
Español - Inacap./**LPA**

Partió la liguilla de seis en el torneo Jorge Toro

Se jugaron las dos primeras fechas de la liguilla de seis del babyfútbol del Jorge Toro.

Los resultados fueron los siguientes:

José Villarroel

Leñadura goleó a Tiki Tiki 6-2 en la segunda fecha de la liguilla.

1ª fecha
Tiki Tiki 2 - Los Caicos 1.
Solmet 3 - C. Cárcamo 2.
Don Carlos 4 - Leñadura 1.

2ª fecha
Leñadura 6 - Tiki Tiki 2.
Los Caicos 6 - C. Cárcamo 0.
Don Carlos 3 - Solmet 1.

TERCERA FECHA

Hoy se jugará la tercera fecha en el gimnasio de la Escuela Portugal con los siguientes partidos:
17,15: Los Caicos - Don Carlos.
18,00: C. Cárcamo - Tiki Tiki.
18,45: Solmet - Leñadura.
19,30: Jorge Toro - Austral Vending (senior femenino).

Don Carlos derrotó a Solmet 3-1 por la segunda fecha de la liguilla en el babyfútbol del Jorge Toro.

Programación del futbolito senior

Los partidos que estaban programados para el sábado y domingo del futbolito senior se suspendieron debido a las malas condiciones climáticas pero los que se programaron para hoy lunes sí se jugarán ya que las canchas están en buenas condiciones, según informó Juan Contreras, presidente de la Agrupación.

Los partidos son los siguientes:

Hoy lunes
Cancha 1
11,15: Esc. Industrial - C. Dittborn (2ª).
12,20: Sokol - Imp. Torres (1ª).
13,35: Secreduc - Batallón (1ª).
14,30: La Prensa Austral - Esencias (1ª).
15,35: Jorge Toro - Gob. Viel (1ª).
16,40: Barrabases - Arco Iris (1ª).
17,45: Prat - Dragones (1ª).
Cancha 2
11,15: Servisalud - Cosal (2ª).
12,20: Espartano - Patagonia (2ª).
13,35: R. Miranda - Naval (2ª).
14,30: Scout - Cosmos (2ª).
15,35: Audax - B. Fernández (2ª).
16,20: San Martín - La Hermandad (2ª).
17,45: R. Correa - Colo Colo (1ª).

CODDA

¡Inseparables!

Madre e hija, están esterilizadas, son de tamaño mediano, sociables y excelentes cuidadoras, hija de color más café tiene un soplito al corazón, solo debe tomar su enalapril diario y es un poco tímida, son excelentes perritas, estas Coddinas esperan por ti!!!

Contacto Gladys 989753977
o Yesterlyn 993896442

Vickery derrotó 88-81 a Umag en el "maxi"

» También por la serie 35 años Cono Sur venció a Ganadera 81-75. Hoy se jugarán partidos de las series 53 años y 35 años.

Vickery derrotó a Umag 88-81 y Cono Sur venció a Ganadera 81-75 en los dos partidos de la serie 35 años del maxibásquetbol que se jugaron el sábado.

El viernes se había iniciado la programación con dos encuentros de la serie 53 años en los cuales Ganadera venció a Liceo 48-46 y Vickery superó a San Miguel 58-43.

PROGRAMACION

Hoy se jugarán partidos de las series 53 años y 35 años. La programación, que se efectuará en el gimnasio del Sokol, es la siguiente:

Serie 53 años
14,15: Umag - San Miguel.
16,00: Vickery - San Miguel.

Serie 35 años
17,30: Cono Sur - San Miguel.
19,00: Vickery - Ganadera.
20,30: Umag - Liceo.

Para el próximo domingo 21 están programados tres partidos de la serie 45 años. Estos son los siguientes:

14,15: Ganadera - Natales.
16,00: Liceo - Vickery.
17,30: Natales - Umag./**LPA**

Bernardo Balbontín

En un atractivo partido de la serie 35 años Vickery ganó a Umag 88-81.

Bernardo Balbontín

Cono Sur derrotó a Ganadera 81-75 por la serie 35 años.

Rodrigo Maturana

Ganadera venció a Liceo 48-46 por la serie 53 años del maxibásquetbol y también por esta serie Vickery derrotó a San Miguel 58-43.

CONSTRUCTORA VILICIC S.A.

QUALITY SYSTEM CERTIFICATION DNV·GL ISO 9001

CONSTRUCTORA VILICIC S.A. INFORMA:

QUE MEDIANTE RESOLUCION DEL MINISTERIO DE TRANSPORTES Y TELECOMUNICACIONES Nº 0541 DEL 12-08-2016, SE NOS AUTORIZA LA PRORROGA A LA RESOLUCIÓN N° 0504 DEL 01-08-2016 CORRESPONDIENTE A LA **OBRA "CONSTRUCCIÓN PASARELA PEATONAL RÍO SECO, RUTA 9 NORTE, SECTOR RÍO SECO, DESDE EL KM. 13.112, PROVINCIA DE MAGALLANES, REGIÓN DE MAGALLANES Y ANTÁRTICA CHILENA"**, QUE A CONTINUACIÓN SE INDICA:

CIERRE TOTAL DE CALZADA ORIENTE Y PONIENTE EN RUTA 9 NORTE: ENTRE KM 12.500 AL 14.500, desde el 17 de Agosto de 2016 al 19 de Agosto de 2016, en la Comuna de Punta Arenas.

LAS VÍAS DE TRÁNSITO ESTARÁN DEBIDAMENTE SEÑALIZADAS SEGÚN LA NORMATIVA VIGENTE.

Magallánicos destacan en torneo cesteril

Naranjo y Hernández partieron con triunfos en "play offs" de Liga Saesa

Con victorias para Español de Osorno, Deportivo Valdivia, Asociación de Básquetbol Ancud y el club Puerto Varas arrancaron el sábado los "play offs" de la Liga Saesa 2016 en busca de los semifinalistas.

La segunda del torneo cesteril sureño se juega al mejor de tres partidos y en su inicio tuvo como uno de los protagonista al conjunto hispano, líder de la etapa regular del certamen y que visitó al Colegio Alemán de Puerto Varas, colista de la tabla.

Los números se reflejaron en el marcador, ya que Español se impuso a domicilio por 89-66, teniendo en sus filas al porvenireño Marcelo Hernández, quien sumó 23 minutos de juego y convirtió 8 puntos, con 4 rebotes y 3 asistencias.

CASTRO NO PUDO

También en Puerto Varas se inició la serie que, en el papel, promete una disputa más cerrada y que comenzó con triunfo del club Puerto Varas (quinto en la tabla de la primera fase) sobre Deportes Castro por 89-74, espantando los fantasmas de las confrontaciones ante los isleños, a quienes el conjunto portovarino no había logrado derrotar en lo que va de temporada.

El conjunto chilote, que terminó cuarto en la fase regular, no contó con el natalino Gonzalo Velásquez.

NARANJO FIGURA

Por su parte, ABA Ancud se hizo respetar en casa y derrotó al club Escuela de Básquetbol Puerto Montt por 91-73. El cuadro isleño, sexto mejor clasificado de la fase regular, se hizo fuerte como local ante el equipo que viene de ser tercero en la tabla.

La figura de Ancud fue el puntarenense Claudio Naranjo, quien sumó 21 puntos, 6 rebotes y 4 asistencias.

Finalmente, el anfitrión Temuco - Ñielol partió con el pie izquierdo al perder frente al Deportivo Valdivia, que se impuso 83-69. Un resultado a priori con lógica si se considera que los valdivianos se ubicaron segundos en la fase regular, mientras que el conjunto de la Araucanía finalizó séptimo.

El puntarenense Claudio Naranjo fue la figura de ABA Ancud en su victoria sobre el club Escuela de Básquetbol Puerto Montt.

El porvenireño Marcelo Hernández (con la "10" en la foto) celebró ante Colegio Alemán de Puerto Varas en el inicio de los "play offs".

LO QUE VIENE

Los segundos encuentros de las respectivas series se jugarán este sábado 20, actuando como dueños de casa Español, Valdivia, CEB Puerto Montt y Castro. En caso de ser necesario un tercer partido en las llaves, se jugará al día siguiente, manteniéndose la localía de los mencionados.

Vidal no para de celebrar: gol y tercera copa con Bayern Munich

Bayern Munich, con Arturo Vidal como una de sus figuras, derrotó ayer por 2-0 como visita a Borussia Dortmund para adjudicarse la Supercopa Alemana ante 82 mil espectadores. El centrocampista nacional fue titular, jugó hasta los 71' y marcó uno de los goles que sellaron el título de los bávaros.

Los dirigidos del estratega italiano Carlo Ancelotti salieron con alta intensidad y el volante nacional casi logró la ventaja para Bayern en dos oportunidades durante el primer lapso.

Pese a lo anterior, con la localía de su parte, los jugadores aurinegros se vieron mucho más decididos a encontrar los goles con reiteradas llegadas, aunque la muralla que formó el arquero Manuel Neuer dejó imbatible la red de los forasteros.

LOS GOLES

En el complemento, Vidal logró marcar la primera diana con un golazo que el meta suizo Roman Burki no pudo contener (58'), sin embargo su impecable desempeño se vio frenado por el colombiano Adrián Ramos, quien pisó fuertemente un tobillo del chileno y tuvo que abandonar la cancha lesionado a los 71'.

A la postre, Thomas Müller, con un cabezazo a los 79', aseguró la victoria y el título para el vigente campeón de la Bundesliga germana frente al monarca de la Copa Alemania.

SUS TITULOS

Tras cerrar el primer semestre conquistando el bicampeonato de la Copa América con la "Roja", Vidal agrandó su palmarés con la Supercopa Alemana obtenida ayer. De paso, significó su tercer título con el Bayern además de aumentar a 15 las copas levantadas en su exitosa carrera.

Con Colo Colo en sus inicios, el "Rey Arturo" se adjudicó los torneos nacionales Apertura 2006, Clausura 2006 y Apertura 2007.

Posteriormente sumó siete coronas durante su paso por la Juventus de Italia, además de obtener la Bundesliga 2015-2016 y la última Copa Alemania con el Bayern, ambas bajo el mandato del español Josep Guardiola, agregando ayer la Supercopa Alemana.

A estos logros a nivel de clubes, Vidal agrega la Copa América 2015 jugada en nuestro país y la Copa América Centenario de Estados Unidos 2016.

UN GOLEADOR

Por otro lado, el gol que consiguió ayer ante Borussia Dortmund fue el número 99 de su carrera en 500 partidos como profesional.

"Me encanta llegar al área, tratar de marcar un gol y ayudar al equipo. En la formación que me toque jugar, más arriba o atrás, me importa defender y ayudar al equipo a ganar todo", dijo Vidal tras la victoria de ayer.

"En el primer tiempo fallé un gol casi dentro del arco y tenía mucha rabia, pero en la segunda pude marcar. Luego Thomas hizo el 2-0 y nos quedamos con la copa", agregó el volante nacional de 29 años, afirmando que espera "seguir logrando títulos esta temporada".

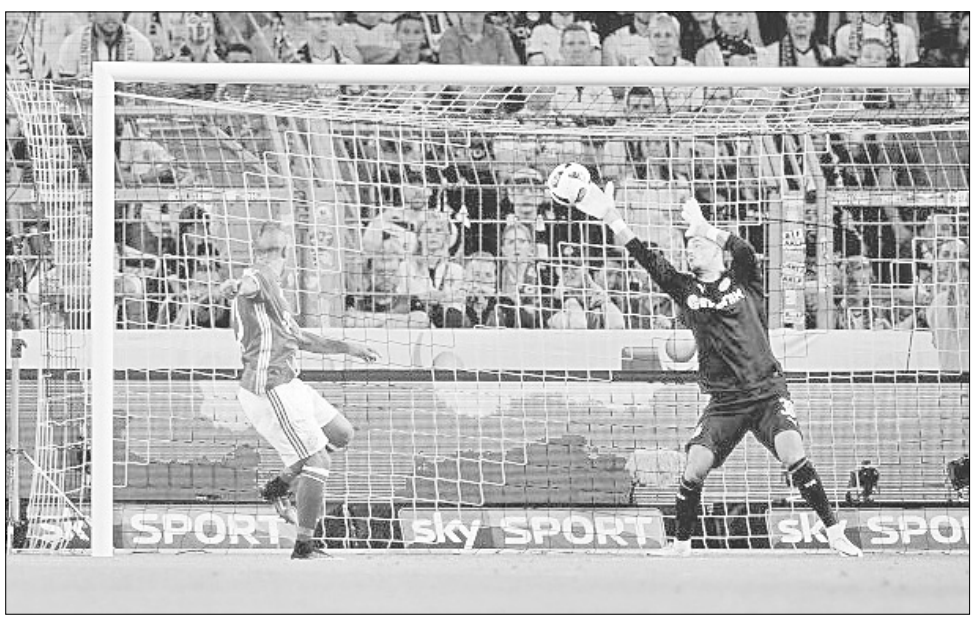

SINTESIS

Bravo gana "round" a Sampaoli

Con Claudio Bravo como titular, Barcelona dio el primer golpe en la final de la Supercopa de España al derrotar por 2-0 a Sevilla de Jorge Sampaoli como visita en el estadio "Ramón Sánchez Pizjuán".

El guardavallas nacional estuvo todo el partido en cancha, cumpliendo una correcta actuación para mantener su arco en cero. La victoria de los azulgranas se dio con goles de Luis Suárez (54') y Munir El Haddadi (81').

La revancha se jugará este miércoles 17 en el Camp Nou.

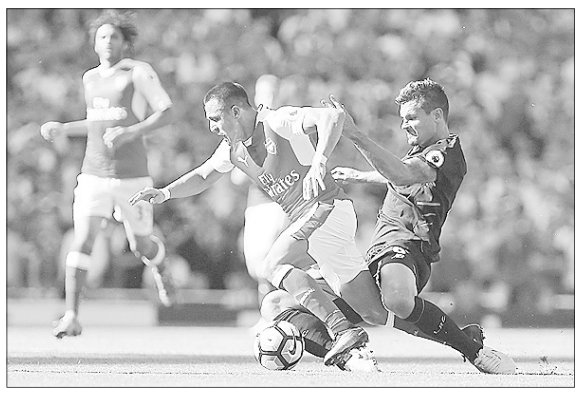

Arsenal cae con un opaco Alexis

El Arsenal, con Alexis Sánchez todo el partido, volvió al ruedo por la Premier League 2016-2017, aunque sufriendo una dura derrota ante el Liverpool como local por 3-4.

El chileno no anotó y tuvo un bajo rendimiento con pocas interacciones con el balón y casi nulas oportunidades de peligro frente a la portería rival.

Ahora, los pupilos de Arsene Wenger tendrán que prepararse para visitar al vigente campeón de la competencia, el Leicester City, por la segunda fecha del certamen inglés.

En otros resultados importantes de la primera fecha, el Manchester United de Jose Mourinho derrotó como visita por 3-1 al modesto Bournemouth, mientras que el recién ascendido Hull derrotó sorpresivamente al Leicester 2-1.

Manchester City, entrenado ahora por Pep Guardiola, venció con problemas al Sunderland también 2-1, en tanto el Chelsea de Antonio Conte recibe hoy al West Ham.

Puch vuelve a anotar en México

Edson Puch convirtió el fin de semana su segundo gol con la camiseta del Necaxa. El delantero nacional anotó para los "Rayos" en la derrota 1-2 ante el Monterrey por la quinta fecha del torneo Apertura mexicano.

El iquiqueño, quien la semana pasada anotó de penal ante Pumas, marcó el descuento de su equipo a los 86', cuando los "rayados" se imponían con goles de José Basanta (5') y Rogelio Funes Mori (62').

El tanto del nacional fue de gran factura, tomando el balón por el sector derecho del ataque y enviando un zapatazo potente que se coló en el arco de los "Rayados".

Además, vieron acción también en este partido los nacionales Marcos González, Manuel Iturra y Luis Felipe Gallegos, quienes fueron titulares en Necaxa y jugaron los 90 minutos. Los dos últimos fueron amonestados con tarjeta amarilla.

Por su parte, el Querétaro, con Patricio Rubio en la banca, igualó sin goles con el Cruz Azul, que tuvo a Francisco Silva y Enzo Roco como titulares.

En tanto, el Morelia, con Diego Valdés jugando 76 minutos y Rodrigo Millar actuando durante todo el encuentro, igualó 1-1 frente al América.

Católica se salvó a última hora pero sigue sin ganar

Universidad Católica rescató un agónico empate 1-1 ante Palestino por la tercera fecha del torneo Apertura 2016, ante 9.355 espectadores controlados en San Carlos de Apoquindo.

Con esta igualdad los cruzados se mantienen invictos pero siguen sin saber de triunfos en el certamen, ya que sumaron su tercer empate consecutivo.

Palestino, que venía de ganar en su debut en la Copa Sudamericana como local al Libertad de Paraguay (1-0), llegó a la precordillera con la intención de sumar y lo consiguió gracias a un juego "inteligente".

Incluso, el árbitro Angelo Hermosilla le anuló un gol legítimo a Ezequiel Luna sobre la media hora, antes de que Diego Torres abriera la cuenta a los 75' en un contragolpe, justo cuando la UC parecía más cerca del gol.

Católica continuó insistiendo y logró la paridad en la agonía gracias a un ex palestinista, Germán Lanaro, quien anotó a los 92' en la boca del arco.

ALINEACIONES

U. Católica (1): Cristopher Toselli; Juan Carlos Espinoza (38' Cristián Alvarez), Germán Lanaro, Guillermo Maripán, Alfonso Parot; Fabián Manzano, Enzo Kalinski; José Pedro Fuenzalida, Carlos Espinosa (72' Sebastián Jaime), Ricardo Noir; y David Llanos (66' Nicolás Castillo).

Palestino (1): Darío Melo; Francisco Sierralta, Benjamín Vidal, Ezequiel Luna, Diego Torres; Esteban Carvajal, Agustín Farías, Roberto Cereceda; Leonardo Valencia (79' Richard Paredes); Franco Mazurek (85' Jason Silva) y Mathias Vidangossy (58' Leandro Benegas).

DT MOLESTO

"No podemos seguir empatando y menos de local. Son cuatro puntos que hemos perdido acá", comentó molesto el DT cruzado Mario Salas al término del partido.

"Hicimos méritos de sobra para llevarnos el triunfo ante Palestino. Creo que podríamos haber abierto el marcador antes que ellos y haber manejado el partido de otra forma", añadió.

En la misma línea, dijo que quedó con "sentimientos encontrados: alegría por el gol, pero con gusto a poco por el resultado".

"Fue un partido apretado. Difícil de sostener por la intensidad y calidad de los jugadores dentro del terreno de juego. Salió un espectáculo bueno, un juego entretenido, pero tenemos que mejorar", cerró Salas.

Ahora la UC se enfocará en su revancha de primera fase de la Copa Sudamericana ante Real Potosí de Bolivia, este miércoles 17 a las 21 horas.

UNION EMPATA

Unión Española logró reaccionar a tiempo para empatar 2-2 en su visita a Huachipato y mantenerse invicto en el Apertura, ubicada entre los líderes.

El paraguayo Carlos González abrió la cuenta para los locales mediante golpe de cabeza a los 6' en el Cap de Talcahuano, aumentando Leonardo Povea (51').

Los rojos de Martín Palermo reaccionaron sobre el final para igualar con dianas de Carlos Salom (85') y luego Lucas Domínguez le ganó a su marcador en el área siderúrgica y decretó el empate decisivo con un frentazo (90'). El local Omar Merlo terminó expulsado al cierre por doble amonestación.

LA JORNADA
3ª Fecha del Torneo Apertura

Viernes 12
Wanderers 2 - Audax Italiano 0.

Sábado 13
Iquique 1 - O'Higgins 1.
San Luis 2 - U. de Chile 4.
Colo Colo 0 - Temuco 2.
U. de Concepción 2 - Everton 2.

Ayer
Antofagasta 0 - Cobresal 0.
Huachipato 2 - U. Española 2.
U. Católica 1 - Palestino 1.

POSICIONES
1.- U. Española, Iquique y Wanderers 7 puntos.
4.- Temuco 6.
5.- O'Higgins 5.
6.- Huachipato, U. de Chile, Palestino y U. de Concepción 4.
10.- U. Católica, Cobresal y Colo Colo 3.
13.- Everton y Antofagasta 2.
15.- San Luis 1.
16.- Audax Italiano 0.

GOLEADORES
Con 3: Cris Martínez (Temuco), Carlos González (Huachipato) y Diego Churín (U. Española).

Con 2: Esteban Paredes (Colo Colo), Angelo Sagal (Huachipato), Gonzalo Bustamante (Iquique) y Jorge Romo (Everton).

CUARTA FECHA
Viernes 19
19,30: Everton - U. Española, en Viña del Mar.

Sábado 20
12,00: Cobresal - Iquique, en El Salvador.
15,00: O'Higgins - Temuco, en Rancagua.
17,30: U. de Chile - U. de Concepción, en el Nacional.

Domingo 21
12,00: Palestino - San Luis, en La Cisterna.
15,00: Huachipato - Colo Colo, en Talcahuano.
17,30: U. Católica - Wanderers, en San Carlos.
20,00: Audax Italiano - Antofagasta, en La Florida.

Resultados
JUEGOS DE AZAR

Información proporcionada por la Polla Chilena de Beneficencia y la Lotería de Concepción.
**Números deben ser confirmados en agencias.*

LOTO 14/08/2016 Nº 3.899
2 - 19 - 20 - 24 - 31 - 33 **Comodín:** 6
REVANCHA: 13 - 14 - 16 - 21 - 35 - 37
DESQUITE: 9 - 10 - 27 - 31 - 34 - 38 (2x)

LOTO 3 14/08/2016
DIA Nº 13.669 | TARDE Nº 13.670 | NOCHE Nº 13.671
648 | 956 | 987

LOTO 4 14/08/2016 Nº 4.684 / 4.685
Día: 4 - 5 - 14 - 23 / Noche: 2 - 4 - 18 - 22

KINO 14/08/2016 Nº 1887
1 - 5 - 6 - 8 - 9 - 10 - 11 - 14 - 18 - 19 - 20 - 21 - 23 - 25
REKINO: 1 - 6 - 8 - 9 - 10 - 12 - 14 - 16 - 17 - 18 - 19 - 20 - 21 - 25

IMAN 14/08/2016 Nº2788
07 - 08 - 12 - 21 - 22 - 24 - 29
SUPER Nº1: 2 **SUPER Nº2:** 20

KINO 5 14/08/2016 Nº 4.122
01 - 05 - 11 - 12 - 16 - 23 - 31

INDICADORES ECONOMICOS
*Valores recopilados por La Prensa Austral

UF	14/08/2016	26.180,40
	15/08/2016	26.182,08
	16/08/2016	26.183,77
UTM (agosto)		$ 45.907
BOLSA	IPSA	+0,21%
	IGPA	+0,26%
EURO	$722	(comprador)
DOLAR US$	$647	(observado)
$ ARGENTINO	$44	(comprador)

COMUNIQUESE CON NOSOTROS

MESA CENTRAL	2204000 / fax 2247406
CRONICA	2204035 / 2204036 2094037 / 204038 / 204015
PUBLICIDAD	2204041 / 2204025 / 2204026
AVISOS ECONOMICOS	2204021
CORRESPONSALIA PUERTO NATALES	2411260
SUSCRIPCIONES	2204022
IMPRENTA	2204012

TIEMPO DE HOY / SANTORAL

EL TIEMPO HOY EN PUNTA ARENAS

Nubosidad parcial

MINIMA : **-3º**
MAXIMA : **4º**

SANTORAL ASUNCIÓN

La primera atleta en completar cinco maratones a nivel olímpico

» A sus 40 años, Erika Olivera se despidió ayer de las citas de cinco anillos rematando en el lugar 105 en Río de Janeiro 2016.

PRENSA COCH

La abanderada de la delegación chilena, Erika Olivera (foto), hizo historia en los Juegos Olímpicos de Río de Janeiro 2016 al transformarse en la primera atleta de la historia en completar cinco maratones en la cita de los anillos.

La deportista nacional culminó los 42 kilómetros de la competencia femenina en dos horas 50 minutos y 29 segundos que le significaron terminar su quinta prueba en el lugar 105.

Olivera, se transformó así, con 40 años, en la única mujer en el mundo en completar cinco maratones olímpicas tras haberlo realizado en Atlanta 1996, Sydney 2000, Atenas 2004 y Londres 2012 (se perdió Beijing 2008 por el nacimiento de su hijo).

La chilena estuvo cerca de 18 minutos por detrás de su mejor marca, conseguida en el Maratón de Rotterdam 1999 (2h32'23'').

Olivera quedó a 26'25'' de la keniata Jemina Jelegat Sumgong, quien se adjudicó el oro al terminar por delante de Eunice Jepkirui Kirwa (Bahrein) y Mare Dibaba (Etiopía), quienes completaron el podio.

EMOCIONADA

"Fue lindo desde la largada. Le agradezco mucho a Dios por acompañarme en este proceso que para mí era muy importante. Le agradezco también a los chilenos", manifestó Erika Olivera.

"Yo hago el esfuerzo de prepararme, pero mi familia hace el sacrificio de no tener a la mamá, de no tener a la esposa, así que súper agradecida. Y agradecida de todo Chile, porque yo sé que me acompañaron desde Arica a Punta Arenas", agregó.

"Es la mejor manera de terminar mi carrera. Es un desafío que me puse hace cuatro años y poder cumplirlo me deja súper conforme.

Por su parte, la maratonista nacional Natalia Romero (36 años) también disputó su última prueba y lo hizo finalizando en el lugar 123 con un tiempo de 3h01'29''. Fueron sus segundos Juegos Olímpicos tras lo hecho en Londres 2012, cuando alcanzó el puesto 69.

GOLFISTA 39°

En tanto, el golfista chileno Felipe Aguilar cumplió ayer su más destacada actuación en Río 2016, firmando una tarjeta de 68 golpes, 3 bajo el par, ubicándose en el puesto 14, lo que le valió escalar al lugar 39 de la tabla final en el cierre de esta disciplina.

Por su parte, el equipo chileno Grez, integrado por Benjamín y Cristóbal, se ubicó en el vigésimo lugar de la categoría 49er de vela tras su segunda jornada de regatas en la bahía de Guabanara.

ISIDORA Y TOMAS

Para hoy destaca la participación de la velocista chilena Isidora Jiménez, quien competirá en los 200 metros planos con la ilusión de clasificar a las semifinales. La atleta de 23 años saltará a la pista a las 9,35 horas (de nuestro país) y para avanzar a la otra fase deberá ubicarse entre las 24 mejores. El mejor tiempo de Jiménez en lo que va del año es de 23''07.

Además de la penquista, también habrá acción de chilenos en vela, gimnasia artística y lanzamiento del disco, esta última a través de Karen Gallardo (21,50 horas).

En gimnasia, Tomás González saldrá a buscar la presea dorada a las 14,54 (siempre hora chilena) en la final de salto. González participó el sábado 6 de agosto en la clasificación de las modalidades de suelo y salto, pero en la primera no logró acceder a la final.

Bolt agranda su leyenda

Usain Bolt, el atleta más rápido del planeta, se convirtió anoche en Río de Janeiro en triple campeón olímpico luego de ganar por terceros juegos consecutivos la medalla de oro en la carrera de los 100 metros masculinos.

Con un tiempo de 9''81 segundos, el atleta de Jamaica se quedó sin complicaciones en una ajustada carrera, con un registro lejano del récord mundial conseguido en 2009 en Berlín (9"58) y del récord olímpico en Londres 2012 (9"63), pero suficiente para liderar el podio, tal como lo hizo hace cuatro años, y también en Beijing 2008.

En la competencia, el estadounidense Justin Gatlin se llevó la medalla de plata, con un tiempo de 9''89 segundos. Fue seguido por el joven canadiense Andre De Grasse, con la presea de bronce y un crono de 9''91.

Bolt, en las próximos días, competirá en las pruebas de 200 metros y de relevos.

Murray logró histórico "bi"

Andy Murray (al centro en la foto) hizo historia anoche luego de convertirse en el primer tenista en ganar en dos ocasiones la medalla de oro en singles de Juegos Olímpicos.

Tal como hace cuatro años en Londres, el británico, número dos del mundo, se subió al primer lugar del podio luego de vencer en la finalísima olímpica en un duro encuentro por 7-5, 4-6, 6-2 y 7-5 al argentino Juan Martín del Potro (141° ATP, a la izquierda).

El japonés Kei Nishikori (7°, derecha en la foto) ganó la medalla de bronce tras imponerse al español Rafael Nadal (5°) con parciales de 6-2, 6-7 (1) y 6-3.

Definido grupo "A"

Estados Unidos se impuso ayer a Francia por 100-97, para terminar invicto en la fase de grupos del torneo olímpico de básquetbol masculino en Río de Janeiro. Una primera fase que los del "Dream Team" cerraron con cinco victorias en cinco partidos.

En otros resultados de la última fecha grupal, Australia derrotó 81-56 a Venezuela, mientras que Serbia dio cuenta de China 94-60.

Clasificaron a los cuartos de final Estados Unidos, Australia, Francia y Serbia. Las posiciones finalizaron así:
1.- Estados Unidos (5 triunfos).

2.- Australia (4/1).
3.- Francia (3/2).
4.- Serbia (2/3).
5.- Venezuela (1/4).
6.- China (0/5).

GRUPO "B"

Hoy se juega la quinta y última fecha del grupo "B" con los siguientes partidos (horarios de Chile):

14,15: Nigeria - Brasil.
19,00: España - Argentina.
22,30: Lituania - Croacia.
Así marcha la tabla:
1.- Lituania (3 ganados 1 perdido, dif. -27).
2.- Argentina (3/1, dif. +32).
3.- Croacia (2/2, dif. -16).
4.- España (2/2, dif. +56).
5.- Brasil (1/3, dif. -13).
6.- Nigeria (1/3, dif. -32).

Rio2016

Gimnasta

La gimnasta estadounidense Simone Biles agrandó su figura en los Juegos de Río 2016 al ganar su tercer oro en la cita brasileña con la victoria en la final de salto.

Biles completó otra actuación maravillosa y se llevó el triunfo con una nota de 15.966 para arrebatar la gloria a la rusa Maria Paseka, bronce en Londres 2012 en este aparato y quien hasta la actuación de la norteamericana dominaba la final con 15.253.

Récord

El abanderado sudafricano Wayde van Niekerk, campeón mundial de los 400 metros planos, borró de las listas el viejo récord mundial del estadounidense Michael Johnson al ganar la final olímpica en Río de Janeiro 2016 con un tiempo de 43,03 segundos.

Van Niekerk rebajó en 15 centésimas la plusmarca mundial anterior (43"18), establecida por Johnson el 26 de agosto de 1999 en la final del Mundial de Sevilla. La medalla de plata fue para el granadense Kirani James, campeón olímpico anterior, con 43,76 segundos, y la de bronce para el estadounidense LaShawn Merritt, campeón olímpico en Beijing 2008, con 43,85 segundos.