Juan Carlos Avendaño

en el sofá
EL MAGALLANES
www.laprensaaustral.cl
Domingo 21 de abril de 2019

Daniela Lucero Gallardo

La hija del viento magallánico

Por Mario Isidro Moreno

Carlos Milos Ozuljevich Eugenio

La vida de un croata-chilote, hombre múltiple y fueguino de corazón

Egresado como práctico agrícola de la Escuela Agropecuaria Las Mercedes de Porvenir, a lo largo de su vida ha ejercido diversos oficios, entre ellos el de fotógrafo, corresponsal de prensa, hombre de radio y televisión. Además, tras el retorno a la democracia ejerció como concejal de la capital fueguina. Actualmente está a cargo de la radio Nueva Primavera, en Cerro Sombrero, perteneciente al municipio de Primavera.

Una de las características más especiales de la ciudad de Porvenir, capital de la provincia de Tierra del Fuego, es que gran parte de sus habitantes nacieron de la mixtura forjada entre la unión de dos corrientes migratorias que arribaron a la isla: la chilota y la croata.

Es así que se puede comprobar esta aseveración con los apellidos de algunas familias que residen en ese pueblo donde se pueden encontrar por ejemplo los Radonich con los Jiménez; los Sánchez con los Cvitanic; los Alvarez con los Kuvacic; los Covacevic con los Acosta; los Ozuljevich con los Eugenio, etc.

De esta última rama, proviene Carlos Milos Ozuljevich Eugenio. Su padre, Juan Milos, de ascendencia croata y su madre, Magalina Eugenio Barrientos, nacida en Chiloé, deben viajar con la mujer a punto de dar a luz a Punta Arenas, por la carencia de hospital en la capital fueguina, naciendo Carlos el 2 de marzo de 1947, pero, regresando los tres casi al día siguiente a la vecina orilla, por lo que se considera puntarenense por accidente y fueguino ciento por ciento de corazón.

"Mi familia materna procede de Dalcahue, por lo que yo adoro a Chiloé, donde vive una hija mía, Ivonne Andrea".

"De mi familia paterna, los primeros que llegan de Croacia son mi abuelo Josip Zuljevic Grubisic, de Split, hijo de Estefano. Su apellido en aquella época se castellanizó en el Registro Civil de Porvenir y nadie sabe cómo pasó a transformarse en Ozuljevich, seguramente la documentación no estaba muy legible, igualmente el nombre de mi nono Josip pasó a ser José, estimamos que el oficial civil de la época preguntó cuál era la traducción en español y fue así que mi abuelo quedó inscrito como José Ozuljevich. Mi abuelo contrajo matrimonio con Elena Katusic Stanic, nacida en Zvecanje, de la comuna de Omis, hija de Mate Katusic y de Ana Stanic. Arriban muy jóvenes luego de haber pasado por toda América estableciéndose finalmente en este fin del mundo. Mi nono, estaba llamado para su servicio militar en Austria y decide con mi nona venirse a América, donde no puedan tocarlos las manos del imperio austro-húngaro. Llegan a la isla de Tierra del Fuego en un cúter desembarcando en una especie de terraplén de piedra que existía a la entrada de la bahía de Porvenir (en ese tiempo no había muelle)".

Actualmente Carlos Ozuljevich está a cargo de la Radio Nueva Primavera, en Cerro Sombrero, emisora perteneciente al municipio de la comuna de Primavera, y desde donde sigue ligado a las comunicaciones.

"Por la casualidad del destino, se encuentran en el pueblo con la familia Mimica, que eran sus vecinos en Croacia, los cuales les dan alojamiento".

"Empeñosos en surgir, solicitan un terreno donde instalan una lechería y comienzan a nacer sus hijos. Y hay una anécdota que se refiere a mis tíos Estrella y Antonio, los cuales en los anales de Porvenir figuran como los primeros gemelos que nacieron en la localidad, lo que no es efectivo, porque el caso es que sus padres los llevaron a inscribir en el Registro Civil en el mismo día, siendo tomados como gemelos, pero nacidos con un año de diferencia".

"Fueron cinco hijos y mi padre, el menor, con el tiempo se dedicó a zapatero remendón. También fue fabricante de la bebida gaseosa La Pradera y luego también fue fabricante de la lavandina Chevalier".

"Mientras tanto, mis abuelos maternos, don José Eugenio y su esposa Juanita, deciden venirse a Tierra del Fuego desde Chiloé, con todos sus hijos, entre ellos mi madre. En Porvenir se conoce con mi progenitor y contraen matrimonio y forman la familia Ozuljevich-Eugenio y, de esta unión, nacimos yo, el mayor, Silvana, bautizada nada menos que por el recordado religioso esloveno Francisco Petek y Elena".

"Nuestra casa estaba ubicada en la esquina de la Plaza, frente a la parroquia San Francisco de Sales. A mí, me daba pena ver el lugar destinado a plaza, en un abandono total, una pampa donde ni siquiera existía un matorral de calafate y el poco pasto que allí existía, era aprovechado por piños de vacas y caballos que deambulaban por el lugar".

"Yo estudié en la Escuela San Francisco de Sales y sólo debía cruzar la calle para llegar a mi establecimiento educacional que tenía unos magníficos docentes preocupados de enseñar y corregir. Si a mí un profesor me daba un varillazo por las orejas, porque yo me distraje o no hice la tarea, y llegaba a mi casa a denunciar el hecho, en mi hogar me daban otra diciéndome 'por algo te la dieron". Diferente a lo que sucede en estos días.

"El pueblo, en mi época de niño, era (y es todavía) muy tranquilo, donde todo el mundo se conocía. Las llamadas telefónicas de larga distancia eran difíciles y había que ir a la central a las 9 de la mañana para pedir el contacto que, con suerte, se establecía en la tarde o al día siguiente. Luego fue con telefonista donde se usaban los aparatos a magneto con manivela. Como pueblo tradicional, la gente se conocía más por los apodos que por su apellido, de tal manera que, cuando se pedía a la operadora hablar con fulano

"Siendo concejal y estando de visita el Presidente Aylwin le presenté el proyecto de pavimentación de la ruta Porvenir a San Sebastián, lo que muchos consideraron ilusorio y hoy está por concretarse"

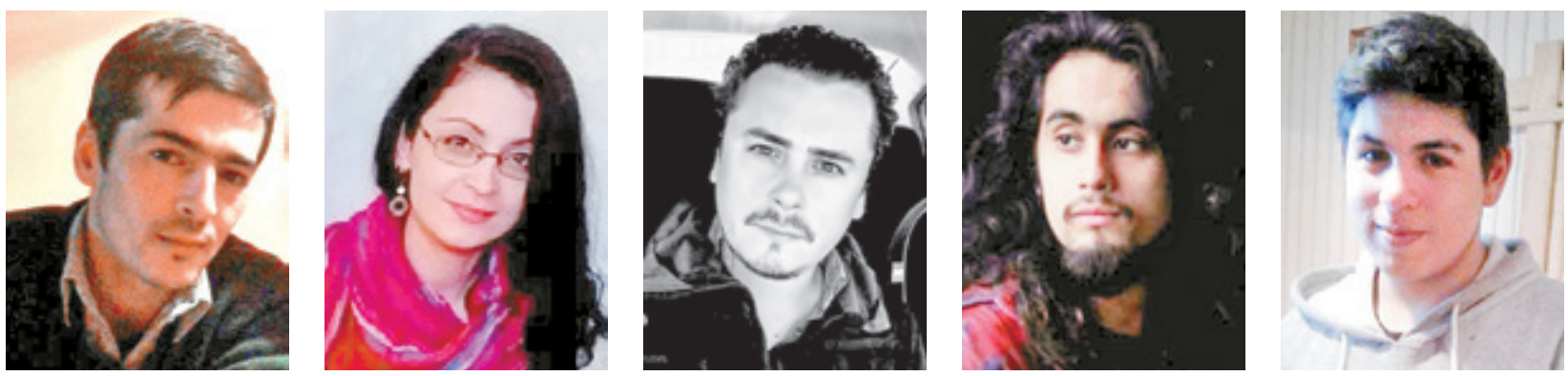

Los hijos de Carlos Ozuljevich: desde la izquierda, Iván Andrés, Ivonne Andrea, Josip Nedeljko, Estefano y Cristián Alexander.

de tal, había que nombrarlo por su sobrenombre para que se diera cuenta de quién se trataba".

"Yo, a los trece años, ingresé a estudiar a la Escuela Agropecuaria Las Mercedes, saliendo licenciado en el primer grupo que egresó, con el título de práctico agrícola con el cual comenzamos a buscar trabajo en las estancias, con tan mala suerte que los propietarios del predio nos decían: -Miren hijos. Yo sé que ustedes tienen mucha teoría, pero tengo un capataz por más de veinte años, que tiene la experiencia que ustedes no poseen".

"Así se derrumbaron todas las ilusiones de los chicos que salimos egresados de ese establecimiento educacional".

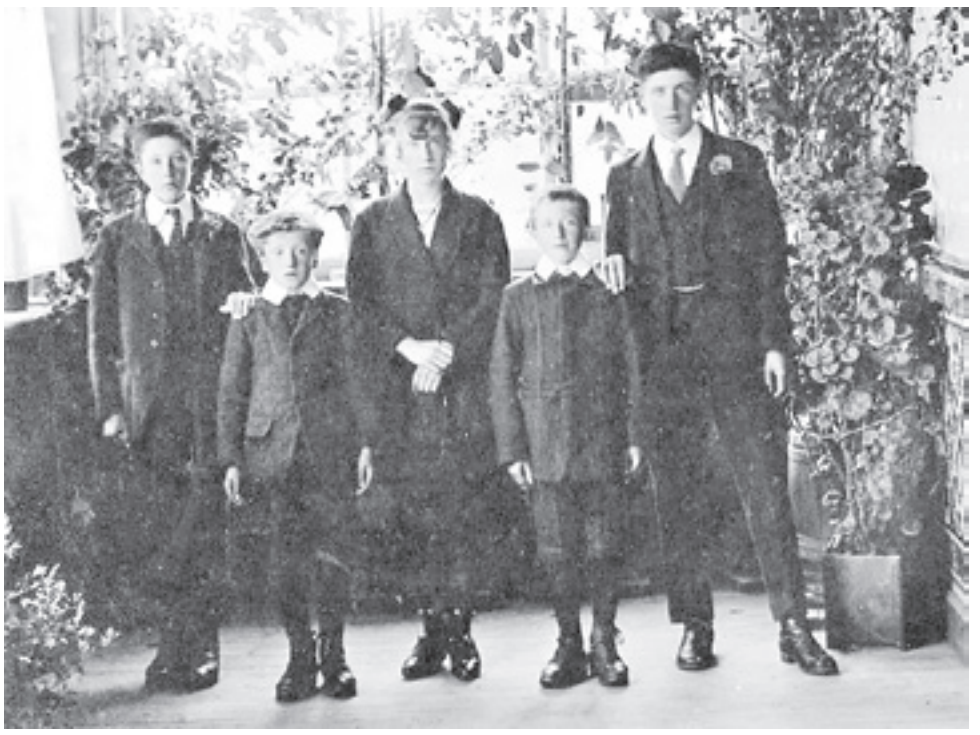

Los hermanos Ozuljevich-Katusich: Antonio, Miguel, Estrella, Juan Milos y José Domingo.

Características del pueblo

En el mes de abril de 1918, el capitán de Ejército Arturo Fuentes Rabé, inicia una exploración en Tierra del Fuego y, al pasar por el pueblo de Porvenir, se refiere en términos muy amenos a las funciones de cine.

Carlos Ozuljevich, al respecto nos narra.

"El cine era una cita obligada para los días sábado y domingo. Los niños, para obtener el permiso y el dinero de la entrada, tenían que portarse bien, hacer las tareas y colaborar en las labores del hogar".

"El cine de los Radonich era muy particular. En la sala había, cerca del telón, tres filas de largas bancas de madera, sin respaldo, destinada a los niños. A continuación, se instalaban sillas vienesas y atrás había un palco".

"En invierno era diferente, porque don Antonio Radonic, tenía colocada en la sala un calentador a leña -tipo tambor bencinero-, el cual era rodeado por 15 ó 20 personas que trasladaban su silla cerca del fuego para ver la película sin pasar frío".

"Las películas en ese tiempo venían en tambores, dependiendo su número de lo extenso del filme. El celuloide en rollo era sacado de su envase e instalado en la proyectora, lo que había que realizar cada vez que éste terminaba. A veces había confusión en el orden de los tambores y cuando la película continuaba, se producía la silbatina de los asistentes que reclamaban el error".

"A pesar de mi título, por razones económicas tuve que trabajar de puestero en la estancia Caleta Josefina, lo que duró muy poco, debido a la soledad. Ahora entiendo a los puesteros que, cuando uno los visita; el mejor regalo que les puede hacer es llevarle un par de revistas o algunos diarios que ellos se devoran leyendo, no importando la fecha que sean".

"Después de esa mala experiencia, estuve un par de años trabajando ad-honorem en el Registro Civil".

"Mi interés en la fotografía se inició cuando tuve que hacer la memoria en la Escuela Agropecuaria, a la cual debía adjuntar algunas imágenes. Mis padres me compraron una humilde camarita en Foto Sánchez, de calle Errázuriz, con sus respectivos rollos en blanco y negro. Tuve también una cámara súper 8, cuyos rollos debían enviarse a revelar por intermedio de Foto Arno, a Estados Unidos o México, recibiendo al cabo de seis meses el material revelado".

"Esta experiencia me permitió obtener un trabajo en el canal ITV Patagonia y otros medios de comunicación de Punta Arenas".

"Estudié en la Escuela Agropecuaria Las Mercedes, saliendo licenciado en el primer grupo que egresó, con el título de práctico agrícola con el cual comenzamos a buscar trabajo en las estancias, pero nos respondían: -Miren hijos. Yo sé que ustedes tienen mucha teoría, pero tengo un capataz por más de veinte años, que tiene la experiencia que ustedes no poseen"

"También es digno de mencionar que en Porvenir, a mediados de la década de los años noventa, saqué dos publicaciones, la revista Panorama Fueguino, de corte informativo y cultural, y el semanario Karukinká".

Además, Carlos Milos Ozuljevich tiene la experiencia de haber incursionado en la política, ya que al regreso de la democracia resultó elegido concejal por Porvenir.

El deporte también ha apasionado a Carlos Ozuljevich.

"En el deporte me metí de cabro chico. Hincha de la Universidad Católica. Todo se inició cuando se realizó un campeonato de fútbol en la Escuela Agropecuaria y fui capitán de uno de los 8 equipos que se formaron. Había que colocarle nombre al elenco y para ello había unos papelitos a elegir, con los nombres de grandes equipos profesionales. Yo saqué de la bolsa el que decía Universidad Católica. Fuimos campeones y desde ahí me hice cruzado".

"Incursioné también en el básquetbol, en el tenis de mesa, atletismo y automovilismo. En esto último fui fanático desde niño, cuando veía correr a Goico Maslov y a Ivo Milovic. Yo, con el tiempo participé unas tres veces como piloto en el Gran Premio de la Hermandad y también en el circuito. Fui presidente del Club de Volantes y, como tal, organicé en alguna ocasión el Gran Premio de la Hermandad".

Carlos (en el círculo), en la Escuela Agropecuaria Las Mercedes, de donde egresó como práctico agrícola.

Carlos Milos con sus padres y sus hermanas Silvana y Elena.

Días de radio

"En mi desempeño en las emisoras regionales, partí en Radio Tierra del Fuego de Porvenir. Mi trabajo lo hacía sin cobrar sueldo porque me gustaba esa actividad. Salíamos a cubrir eventos deportivos y culturales. Con esa experiencia me vine a Radio Polar de Punta Arenas donde estuve por largo tiempo transmitiendo el trasnoche, desde las 10 de la noche hasta el otro día a las siete de la mañana, donde existió una gran comunicación con los auditores de todo el país, porque transmitíamos en cadena con Radio Santiago, de la capital. Mis radio controladores eran grandes amigos: El 'Pelaíto' Mansilla y Aladino Cárcamo".

"En cierta ocasión llamó una joven auditora de San Bernardo para contarme que su abuela y su madre lloraban todas las noches, porque un hermano de la abuela, hace 50 años se había marchado a Magallanes y nunca más había sabido de él. Casualmente el hombre estaba escuchando mi programa y ese año, gracias a este contacto, se reunió la familia y pasaron felices la Navidad, juntos en San Bernardo".

"Trabajé en ITV Patagonia, en Pingüino Radio, radios Magallanes, Polar, Patagónica, etc.".

"Estuve un año transmitiendo en Radio Angostura, instalada en el cruce de Punta Delgada, donde hacía, además, una labor social. Muchas personas que debían esperar el cruce de la barcaza necesitaban agua caliente o algún favor; y yo les colaboraba. En mi casa tenía una mascota que llegaba a dormir. Era un chingue o zorrillo que se acostumbró a que en las noches, yo le daba alojamiento. Me rasguñaba la puerta hasta que le abría y luego de comer el alimento que le tenía en un plato, se metía debajo del catre, donde dormía plácidamente. Cuando me fui del lugar, con mucha pena debí dejarlo para no sacarlo de su hábitat".

"Estuve cinco años a cargo del Museo de Porvenir, una hermosa experiencia. Llevé la muestra a Río Grande, donde, tomando un café con Carlos María Ratier, organizamos el Rally Náutico de Tierra del Fuego".

"Hoy, estoy en Radio Nueva Primavera, en Cerro Sombrero, propiedad de la Ilustre Municipalidad de Primavera. Presta un servicio comunitario importantísimo. Ahora tengo otras mascotas. Unas loicas de pecho colorado que llegan afuera de mi estudio y picotean el vidrio para que yo las alimente".

"No me gusta decir que no soy de Tierra del Fuego, porque aunque no nací allí -y esa es una crítica a mis viejos- soy fueguino de corazón. Yo soy chileno, quiero a mi país, amo a mi Magallanes, pero idolatro a mi isla porque lo es todo para mí, y de cuya capital tuve el gran honor de ser concejal por cuatro años, ocasión en que estando de visita el Presidente Patricio Aylwin le presenté el proyecto de pavimentación de la ruta Porvenir a San Sebastián, lo que muchos consideraron ilusorio y hoy está por concretarse".

"Tengo cinco hijos, gracias a Dios, el mayor Iván Andrés, la hija Ivonne Andrea, que está en Chiloé, Josip, Carlos Milos, más conocido como Estefano, y Cristián Alexander y cinco nietos que me alegran la vida".

Por **Víctor Hernández**
Sociedad de Escritores
de Magallanes

El rescate de Santiago Pérez Fanjul

De padre y madre españoles, nació en la localidad de General Villegas, provincia de Buenos Aires, el 20 de noviembre de 1913. A principios de la década del veinte del siglo pasado la familia Pérez Fanjul se trasladó a Punta Arenas y luego, en 1930, se mudaron a Puerto Natales

En el Suplemento de Aniversario N°60 de La Prensa Austral, cuerpo V, de 25 de agosto de 2001, el poeta y comentarista literario Marino Muñoz Lagos tituló la siguiente crónica: "Osvaldo Wegmann, Rubén Morales y Santiago Pérez Fanjul, tres natalinos fueron los creadores de la Sociedad de Escritores". Más adelante, se dan a conocer algunos esbozos biográficos de estos enigmáticos personajes (...) "Alrededor de 1945 llegó a Punta Arenas el escritor Osvaldo Wegmann Hansen, procedente de Puerto Natales, para incorporarse al equipo periodístico de El Magallanes. Por esa misma fecha lo hacían también los escritores Jorge Rubén Morales y Santiago Pérez Fanjul, desde la misma localidad. Los tres se juntaron en Punta Arenas y unidos por las mismas inquietudes, dieron origen al Centro de Escritores de Magallanes. Habitualmente se reunían en algún restaurante y en una de sus reuniones se proyectó escribir una antología de cuentistas, que vio la luz pública en 1952 con la autoría del recordado profesor de castellano Julio Ramírez Fernández. Su título "Antología del cuento magallánico", lleva una portada del pintor Bogoslav Uyevic y se imprimió en octubre de 1952 en los talleres de La Prensa Austral".

ULTIMA ESPERANZA

1911 - 1943 Un imperativo del periodismo

Etimologia del nombre de Natales

"La Revista de Ultima Esperanza", primera obra literaria en que se trata de recopilar la historia de aquella zona. Publicada en septiembre de 1933, autores Osvaldo Wegmann Hansen y Santiago Pérez Fanjul.

Así empezamos a saber sobre este escritor natalino. Mucho antes, el 17 de febrero de 1983, en sus crónicas tituladas "De ayer y de hoy", Osvaldo Wegmann reseñaba en La Prensa Austral el importante artículo "El chino Pérez", entregando el siguiente recuerdo sobre Pérez Fanjul:

"En la Antología Cuentos, de la Sociedad de Escritores de Chile, filial Magallanes, (1981) aparece 'Pocas Tumbas', del desaparecido escritor regional Santiago Pérez Fanjul, cuya escasa labor literaria es, lamentablemente poco conocida, debido a que la muerte lo sorprendió en plena juventud, cuando cultivaba la poesía y el cuento. En este género ganó un concurso, en la época en que ya se destacaban Francisco Coloane, Manuel Andrade Leiva, José Grimaldi, Rosa de Amarante, Jorge Rubén Morales y otros. Sus trabajos inéditos se perdieron. Los publicados están repartidos en diarios y revistas y en dos antologías".

El mítico Centro de Escritores de Magallanes

Es el nombre que remite al origen de la actual Sociedad de Escritores de Magallanes. La búsqueda de motivos que generaron su creación, en 1946, nos retrotrae de manera indisoluble a la figura de Pérez Fanjul. Fue su preocupación constante la organización de una entidad que agrupara a quienes profesaban el bello oficio de las letras. Influyó en ello su formación de dirigente sindical y su experiencia como empleado del Frigorífico Natales, además, de su labor periodística y literaria que lo llevó a obtener un primer lugar a fines de 1938 por su trabajo "Pocas Tumbas" en el concurso "Cuentos Regionales", evento auspiciado por la Legión Cívica de Magallanes. De padre y madre españoles, nació en la localidad de General Villegas, provincia de Buenos Aires, el 20 de noviembre de 1913. A principios de la década del veinte del siglo pasado la familia Pérez Fanjul se trasladó a Punta Arenas y luego, en 1930, se mudaron a Puerto Natales. El padre se desempeñó como contador en el Frigorífico Natales. Por aquel entonces, su hijo Santiago se encontraba cursando las humanidades en el Liceo de Hombres de nuestra ciudad, institución de la que heredó, al igual que Perich Slater, -al decir de Osvaldo Wegmann- sus dos pasiones: el box y la literatura.

Intensa labor societaria, política y cultural

Inspirado por los triunfos del boxeador español-chileno Antonio Fernández (Fernandito) funda en 1930, en Puerto Natales, el "Fernandito Boxing Club", el más antiguo de la ciudad y tres años más tarde, ingresa como socio y dirigente del Club Natales, institución en donde desplegará una vasta actividad literaria y periodística. Por esa época se traslada a vivir, desde el hogar paterno al sector obrero de Puerto Natales, en las esquinas de calles Ramírez y Esmeralda, en la llamada población Nueva. De ese momento histórico data su primera creación literaria conocida, fechada el 11 de agosto de 1935 y que es, un poema dedicado a la joven soprano magallánica Inés Bordes, quien después triunfó en el extranjero alcanzando el cénit de su popularidad entre los decenios del 40 y 60 de la centuria anterior, interpretando óperas de los más aclamados compositores europeos. Este es el texto:

"Imagen divina, de rostro expresivo
no he visto diariamente de tu resplandor,
el telón de la farsa, cayó pensativo
suspirando abrazado en tus llamas de amor.

Bien súpose alzar, como flor en verano
ondeando la sala tu voz de soprano.
Radiante tu estampa, gentil tu apostura
dejaste impresa tu voz melodiosa

En el plano político, Pérez Fanjul militó en el Partido Radical. Para 1938 se encuentra comprometido con la campaña presidencial del abanderado del Frente Popular, el profesor de castellano y abogado, su correligionario de partido, Pedro Aguirre Cerda. Motivado por esta victoria épica, realiza una importante actividad intelectual que se materializa con la redacción del quinto anuario del Club Natales

Sede Social del Club Deportivo Natales, hoy Club Social, Deportivo y Cultural Natales, principal centro de actividad social y deportiva de la ciudad. Aquí Santiago Pérez ocupó diversos cargos directivos durante la década de 1940 y fue el escenario de su quehacer literario y cultural. Fotografía de 1941.

Después de mucho bregar se logró ubicar en Estados Unidos, a Susana, la hija única de Pérez Fanjul, quien cautelaba los escritos inéditos y otros materiales de su padre. Finalmente, en febrero de 2018 la Editorial Ateli publicó el libro "Antología Literaria de Santiago Pérez Fanjul" de Nelson Alvarez Vera, loable proyecto de investigación histórica

en todas las almas, que a ti con locura,
se vieron rendidas como ante una diosa...

En el plano político, Pérez Fanjul militó en el Partido Radical. Para 1938 se encuentra comprometido con la campaña presidencial que implicó el triunfo del abanderado del Frente Popular, el profesor de castellano y abogado, su correligionario de partido, Pedro Aguirre Cerda. Motivado por esta victoria épica, realiza una importante actividad intelectual que se materializa con la redacción del quinto anuario del Club Natales, la publicación en junio de ese mismo año de su primer cuento denominado: "El Hombrecito" y el primer lugar conseguido por su relato "Pocas Tumbas" en el concurso literario provincial organizado por la Legión Cívica de Magallanes.

Otro hito histórico de relevancia fue la decisión tomada por Pérez Fanjul, Osvaldo Wegmann y Amado Aguilar de comprar a los sacerdotes salesianos el taller de la imprenta del desaparecido diario El Natales para crear el 1 de diciembre de 1939 el periódico El Austral que se mantendrá en circulación hasta 1966. De ese período data la fundación de la revista El Guante, dedicada a difundir la actividad boxeril y su colaboración con su símil de la III Zona Naval "Cruz del Sur". A contar de 1943, a instancias de su director, el profesor normalista Hugo Daudet Jofré, se incorpora al equipo de La Prensa Austral en compañía de otros ilustres escritores y periodistas. Ese mismo año junto a su inseparable amigo de creación, Osvaldo Wegmann, editarán la "Revista de Ultima Esperanza", -primer esfuerzo por concretar una obra que reuniera los acontecimientos históricos de nuestra zona- en palabras del escritor natalino Jorge Díaz Bustamante. El material, producto de una acuciosa investigación, significó la revisión de todas las fuentes de información para la época: desde libros de historia y de viajes; diarios, periódicos y crónicas de expedicionarios; documentos de archivos y de oficinas públicas, hasta testimonios orales de antiguos vecinos. Fue la mayor contribución cultural ofrendada por dos jóvenes escritores a la celebración del centenario de la Toma de Posesión del Estrecho de Magallanes. Diseñada en formato tabloide contaba con 44 páginas y 40 fotografías. El éxito de esta publicación sirvió de inspiración a Pérez Fanjul para proyectar, esta vez junto a Julio Ibáñez Paredes, un periódico quincenal que recogiera en un solo formato toda la actualidad del territorio austral. De esta manera, nace por esos mismos días, "Noticias Gráficas de Magallanes", verdadero tesoro del periodismo regional, el que se mantendrá en circulación durante ocho años. Antes, un 12 de julio de 1944 había contraído matrimonio con Ana Lucía Colomés, de cuya unión nacerá Susana, la única primogénita.

Ni su designación como agente zonal de la Línea Aérea Nacional (Lan), ni sus estudios de periodismo por correspondencia serán óbice para concretar la mayor aspiración de toda su vida: fundar el Centro de Escritores de Magallanes, institución que surge con el propósito de aglutinar a los literatos a la manera de las legendarias mutuales que existieron en la Patagonia. Aunque nunca contó con una sede fija, hay consenso en señalar al fenecido Círculo de la Prensa como el lugar donde solían realizarse las reuniones y las tertulias literarias. Fruto de estos coloquios, y después de recoger una sugerencia del escritor y académico Luis Durand, que surgirá la idea de Pérez Fanjul de elaborar una Antología del Cuento Magallánico. No alcanzará a ver su obra. Aquejado de tuberculosis, se radica en Santiago en 1948. Sus inquietudes intelectuales no decaen un ápice. Estudia Derecho también por correspondencia y escribe para la prensa de la zona central. El diario El Mercurio de Valparaíso le publicará en el invierno de 1950 su cuento titulado "El caso de Peter Mitchell", pero su suerte ya estaba echada. El 21 de abril de 1952 fallece en la capital. Tenía apenas 38 años.

Ni su designación como agente zonal de la Línea Aérea Nacional (Lan), ni sus estudios de periodismo por correspondencia serán óbice para concretar la mayor aspiración de toda su vida: fundar el Centro de Escritores de Magallanes, institución que surge con el propósito de aglutinar a los literatos a la manera de las legendarias mutuales que existieron en la Patagonia

EL MERCURIO

EDICION DOMINICAL — VALPARAISO, domingo 16 de julio de 1950 — PRECIO: TRES PESOS

El caso de PETER MITCHELL

por PATAGONICO

Nº 15 del concurso de cuentos "EL MERCURIO"

El caso de Peter Mitchell, fue publicado en El Mercurio de Valparaíso, el domingo 16 de julio de 1950. Escribe el autor bajo el seudónimo de "Patagónico".

Recuperación de un legado patrimonial

Fue un trabajo arduo que demoró más de una década en ejecutarse. Después de mucho bregar, se logró ubicar en Estados Unidos, a Susana, la hija única de Pérez Fanjul, quien cautelaba los escritos inéditos y otros materiales de su padre. Finalmente, en febrero de 2018 la Editorial Ateli publicó el libro "Antología Literaria de Santiago Pérez Fanjul" de Nelson Alvarez Vera, loable proyecto de investigación histórica pensado y creado para conmemorar los 100 años del Club Social, Deportivo y Cultural Natales. Esta obra reactualiza y reúne en un solo volumen, poemas, cuentos, artículos y comentarios, notas de prensa y material fotográfico, acompañado de una semblanza biográfica del autor. Este proyecto fue financiado por el Fondo Nacional de Desarrollo Regional 6% en su modalidad de Cultura, convocatoria 2017. Ahora Wegmann puede estar tranquilo. La obra de su amigo ha sido recuperada. Sus trabajos inéditos no se perdieron y los ya publicados no estarán repartidos en diarios, periódicos y en dos antologías: un buen libro -el de Alvarez Vera- cobija, por fin, este invaluable legado patrimonial.

Por Nelson Toledo

Recordando al senador Alfredo Lorca Valencia

■ Fue un político que mostró genuino interés por estimular el incipiente turismo en la Patagonia chilena. "Es imposible aprovechar la riqueza que representa el turismo, si en esas regiones no hay vapores que ayuden a ello", dijo en una oportunidad.

■ Como consecuencia de un tumor cerebral incurable que le había sido descubierto por los médicos hace poco más de un mes antes de su deceso, un domingo 24 de diciembre de 1989, a la edad de 69 años, dejaba de existir el destacado senador por Magallanes.

Parte II y final

Alfredo Lorca Valencia resultó electo senador para el período de 1969 a 1973 por la 10ª agrupación provincial de Chiloé, Aysén y Magallanes. Por ser esta una nueva agrupación provincial, la Constitución contemplaba ir nuevamente a elección en cuatro años.

Su perfil legislativo se centró en temas relacionados con el fomento, la construcción, los recursos naturales, las comunicaciones, el empleo y la vivienda, además de los grandes debates de la época, que incluían la Reforma Agraria y la Reforma Constitucional. En sus intervenciones se notaba una especial preocupación por la situación que afectaba a la agrupación departamental que representó en sus dos períodos como senador, la provincia de Chiloé, Aysén y Magallanes.

Ya en su época mostraba interés por estimular el turismo en Magallanes. En relación a las problemáticas que aquejaban a nuestra zona, como por ejemplo las de conectividad, en la sesión ordinaria N°4, del 2 de junio de 1971, Lorca señalaba que "el aislamiento en que viven permanentemente dichas provincias se agrava por la falta de medios de transporte. Por ejemplo, las personas que todos los años se trasladan de la provincia de Chiloé a Magallanes para trabajar, están en un grito permanente de angustia, porque no tienen en qué irse. Además, esos barcos servirían para atender a los turistas, que cada día llegan en mayor número, atraídos por la belleza de los canales del sur. Es imposible aprovechar la riqueza que representa el turismo, si en esas regiones no hay vapores que ayuden a ello".

Alfredo Lorca en una fotografía captada en agosto de 1988 en las oficinas de La Prensa Austral, un año antes de su fallecimiento.

Varias de sus iniciativas llegaron a ser ley

Como parlamentario presentó noventa y ocho mociones en calidad de autor y coautor de las cuales varias de ellas llegaron a ser leyes de la república. Al Día del Maestro y el cambio de nombre al aeropuerto Chabunco por el de Carlos Ibáñez del Campo, debemos agregar la Ley N° 16.513, publicada el 23 de julio de 1966, que autorizó la construcción de un monumento, la emisión de estampillas postales y aéreas y una colecta pública a la memoria del cardenal arzobispo de Santiago y primado de Chile, doctor José María Caro Rodríguez; la Ley N°17.101, del 19 de febrero de 1969, de fomento a la aviación comercial privada; la Ley N°17.034; publicada el 9 de diciembre de 1968, que denominaba Julia Garay Guerra a la calle Señoret Playa de Punta Arenas y la Ley N°16.932, publicada el 12 de septiembre de 1968, que denomi-

El senador Lorca siempre mostró preocupación por el desarrollo turístico de Magallanes.

nó Ovejero a la antigua calle Matadero de Punta Arenas.

Alfredo Lorca falleció en Santiago a la una de la madrugada del domingo 24 de diciembre de 1989, a la edad de 69 años. Su deceso se produjo como consecuencia de un tumor cerebral incurable que le había sido descubierto por los médicos hace poco más de un mes.

Al conocerse su muerte, el entonces recién electo senador José Ruiz de Giorgio señaló que "para la Democracia Cristiana y para Magallanes en general es una noticia triste el conocer el fallecimiento de Alfredo Lorca, especialmente en esta fecha en que todos piensan en Navidad". "Su vida la dedicó por mucho tiempo a impulsar el desarrollo de Magallanes, creando la Corporación de Magallanes y obteniendo numerosas leyes de beneficio, destacando la bonificación de pasajes aéreos, incluso dicha ley llevó su nombre. Fue un gran conciliador", acotó.

Por su parte, el también entonces recién electo diputado Milenko Vilicic opinó que "fue el senador más significativo que luchó por Magallanes, porque benefició con obras a la zona. Fue un hombre que se dedicó con cariño a esta zona, aun cuando no había nacido aquí".

En tanto, el también diputado electo Carlos Smok dijo que Magallanes había perdido a un amigo. "Lorca se sentía muy vinculado con la región y él representó claramente lo que es ser un servidor público".

El senador José Ruiz de Giorgio destacó a Lorca como un gran conciliador y expresó que dedicó buena parte de su vida "a impulsar el desarrollo de Magallanes, creando la Corporación de Magallanes y obteniendo numerosas leyes de beneficio, destacando la bonificación de pasajes aéreos".

Al conocer la muerte de Lorca, el recién electo diputado Milenko Vilicic expresó que "fue el senador más significativo que luchó por Magallanes, porque benefició con obras a la zona".

La Municipalidad de Punta Arenas, con el voto favorable de los regidores de todos los partidos políticos sin distinción, lo había distinguido algún tiempo antes como Ciudadano Ilustre de Punta Arenas.

Así lo dio a conocer La Prensa Austral

Aprobada por el Congreso la Ley de la Corporación

– Diputado Alfredo Lorca dejó testera y participó en debate defendiendo esta ley; Cámara la aprobó unánimemente.

Santiago, 10 enero 1968.- La Cámara de Diputados no objetó las observaciones hechas por el Senado al proyecto de ley que modifica la 13.908 que creó la Corporación de Tierras de Magallanes para transformarla en la Corporación de Magallanes, virtual Junta de Adelanto con atribuciones y financiamiento propios. De esta manera, el proyecto quedó totalmente despachado y se enviará al Presidente de la República para su promulgación.

El presidente de la Cámara, diputado Alfredo Lorca Valencia, autor del proyecto y el más entusiasta y permanente impulsor de esta iniciativa, tanto en la Cámara como en el Senado, abandonó la testera y tomó ubicación en los bancos demócrata cristianos para defender su proyecto. Habló criticando duramente la demora de 16 meses que había tenido el estudio en el Senado, lo que, dijo, contrastaba con la rapidez con que lo había tratado y despachado la Cámara.

LA PRENSA AUSTRAL

Aprobada por el Congreso la Ley de la Corporación

DIPUTADO ALFREDO LORCA DEJO TESTERA Y PARTICIPO EN DEBATE DEFENDIENDO ESTA LEY; CAMARA LA APROBO UNANIMEMENTE

hiti está esperando Chile para iniciar iente turística

30 indicaciones se presentaron

La Prensa Austral destacó inmediatamente la noticia de la creación de la Cormag.

Por Cristian Saralegui Ruiz
csaralegui@laprensaaustral.cl

Deportista, profesora y mamá

Daniela Lucero Gallardo: "Correr me desata nudos en el corazón"

Si bien desde pequeña estuvo cerca del deporte, con dos hermanos futbolistas, hace menos de una década comenzó a brillar en las carreras, corridas y maratones. Su disciplina deportiva continúa vigente y es ejemplo para sus dos hijos basquetbolistas.

La semana pasada, Daniela Lucero Gallardo volvió a ser la mejor en la Corrida por el aniversario Nº 92 de Carabineros, en este caso, en la competencia de 10 kilómetros. Una constante en la última década, en la que ha representado a la región en competencias nacionales e internacionales, aunque no con la frecuencia que quisiera, puesto que su trabajo como profesora de Educación Física en el Liceo María Auxiliadora no le permite grandes ausencias.

Pero lo que sí mantiene es una disciplina para entrenar todos los días, durante una hora y media. Solamente los martes "descansa", porque la actividad con las estudiantes no se detiene. Sin embargo, es feliz, porque como recalca a cada momento, "correr me desata nudos en el corazón".

Nacida hace 38 años en Punta Arenas, sus padres Patricio y María Isabel inculcaron el deporte a los tres hijos: Patricio y Pablo fueron futbolistas, mientras que Daniela, la menor, al estar siempre en ese ambiente, se entusiasmó. "Ellos jugaban por el Club Chile y 'Pato' de Gobernador Viel, y yo siempre andaba a la siga. Mis papás eran apoderados súper apañadores, nos apoyaron toda la vida en lo que nos gustaba hacer. Yo fui criada a la antigua, donde se jugaba en la calle, se iba al campo", recordó Daniela sobre sus primeros años.

Juan Carlos Avendaño

Daniela Lucero junto a su entrenador, Leonidas Hernández, y los trofeos que ha conseguido en su carrera deportiva.

Posteriormente, entró a estudiar al Liceo María Auxiliadora. "Siempre la educación de ese colegio fue integral. Muchas actividades deportivas, recreativas y yo me sentía una líder más. Participé en todos los deportes, bailaba, pero nunca me enfoqué en lo competitivo, solamente era una aficionada, pero que me hacía sentir muy bien".

En 1998 entró a la Universidad Andrés Bello, en Santiago, para estudiar Educación Física, lo que le permitió conocer una gama más amplia de disciplinas. Natación, bicicleta, atletismo y hasta arquera de la selección de fútbol llegó a ser en la universidad.

Una vez que se tituló, tuvo a su primer hijo, Branko, lo que le limitó la práctica deportiva, pero la ayudó a enfocarse en el atletismo. "Yo creo que el correr me encontró a mí, siempre lo he dicho. Participé en varias corridas, de hecho salía con Branko en las noches. Ahí me di cuenta que me gustaba sentir esa sensación de placer y felicidad. Luego de un par de años, volví a Punta Arenas, embarazada de mi segundo hijo, Mirko. Y nuevamente sentí esa necesidad de correr, y lo puse en la primera escena de mi vida. Con todo en contra, ya tenía dos hijos, un trabajo como profesora bastante demandante, con mucha responsabilidad porque hago clases en el primer ciclo".

Compañeros de ruta

En ese tiempo, junto a su amiga Natalia Armijo, comenzaron a correr de manera aficionada, invitaron a más gente ligada a la actividad física y formaron el Team Patagonia Running, en el año 2010-2011. En esa etapa de su vida, conoció a Leonidas Hernández, quien se convirtió en su entrenador, y el que la invitó a dedicarse de lleno. "El me ayudó a encontrar esta pasión, a trabajarla y finalmente, encontrar un modo de vida. Eso fue hace siete años".

Maratón de Torres del Paine 2013, junto sus hijos Branko y Mirko.

Hernández también es atleta, e hijo de boxeador Leonidas Hernández, fallecido hace tres años. "Comencé a correr en el año 1997, cuando estaba en octavo básico en la Escuela Bernardo O'Higgins, y ya han pasado más de veinte años al atletismo y a las carreras pedestres de calle. Me estoy recuperando de una operación a la rodilla. Comenzamos con el club hace casi siete años y Daniela fue una de las primeras en entrenar de manera más personalizada y planificada. Soy profesor de Educación Física y me he especializado bastante en el tema".

Hernández valora el sacrificio de Daniela para entrenar y para dedicarse a su familia y su trabajo. "Ella se ha posicionado a nivel regional, a estar rankeada entre las 10 mejores a nivel nacional.

Pero para Daniela Lucero, el correr entrega beneficios que van más allá de las marcas, medallas y copas. "Eres tú, son tus piernas, tu mente, lo que entrenaste, es tu alma. Y eso genera felicidad. He corrido triste, estresada, con problemas, pero nunca dejo de correr".

Daniela estima que, junto a su entrenador, se dieron cuenta que en su caso, había tanto talento como disciplina. Así, se organizaron para compatibilizar los entrenamientos con su labor como docente, pero también su responsabilidad como madre. "Planificamos en base a mi entrenamiento, trabajamos por curvas, porque me empezó a ir muy bien. Competencias a nivel regional, viajes, a entrar entre las 10 mejores

Primer lugar en la corrida Crónica, en Comodoro Rivadavia, de 2017.

Mirko Coro Lucero, al igual que su hermano, ya destaca en básquetbol.

Copa Nobelius con el Liceo María Auxiliadora.

Hermanos Pablo, Patricio y Daniela, siempre unidos en el deporte.

a nivel nacional. La clave fue que entrenábamos con lluvia, viento, frío, un montón de adversidades". Eso le implicó sacrificios, reducir su actividad social, para priorizar el descanso, por ejemplo, clave para su éxito deportivo.

Su primera carrera entrenada y preparada fue en Torres del Paine, en 2014. "Corrí los 42 kilómetros y fui segunda en la general, y en los otros años comencé a ganar. Tengo anécdotas de esos años. La primera vez que fui al Maratón de Santiago, en 2015, salí segunda en los 21 kilómetros. El tema es que logísticamente a veces soy un desastre, porque una vez viajé con una sola zapatilla de competencia, y tuve que correr con zapatillas nuevas. Otra vez, no alcancé a inscribirme por internet, entonces le compré la inscripción a otra niña, que se había enfermado y corrí con su nombre y cuando nos premiaron, nunca me nombraron, sino a ella. Gracias a Dios no hubo problemas".

Otra anécdota que ahora recuerda con una sonrisa, pero que en su momento le causó mucha rabia, fue para la primera Maratón del Estrecho. "Me preparé ocho meses, porque amo correr de local, me encanta mi tierra, mi clima. Esa vez visualicé la carrera, madrugué, llegué a correr 140 kilómetros semanales, doble turno, porque era MI carrera. Venía Erika Olivera, me imaginaba saliendo de la línea de carrera con ella. El tema que el día anterior, hubo un gran temporal, Magallanes se hizo ver, se desarmó todo, el escenario, la partida, fue un desastre y al otro día yo figuraba ahí, esperando que den el vamos porque iba a correr igual, me negaba a que la suspendieran. Estaba tan triste, porque era ese día, sufrí mucho y quizás hice declaraciones que molestaron a alguien, pero luego pude comprender".

Su hijo Branko Coro Lucero es jugador de básquetbol, seleccionado y refuerzo en el Club Alemán de Puerto Varas.

Carreras y proyección

Más recientemente, Lucero participó en el Maratón de Santiago, donde reconoce que el calor de este año le afectó mucho, además de una hidratación que no fue suficiente. "El horario afectó, porque el día antes hubo cambio de hora y además, hubo como 30 grados. Pero siempre digo que el correr es como la vida: ingrato y bello a la vez. Lo que me gusta es que aunque fracase, sigo insistiendo".

En cuanto a competencias en el extranjero, solamente menciona Buenos Aires, donde quedó sexta en el ranking nacional, pero "por ahora no pienso ir afuera. Claro, me encantaría ir a Boston, Nueva York, pero es un tema de recursos económicos, y prefiero mejorar mis marcas a nivel nacional". Esas marcas son una hora 26 minutos en 21K, mientras que en 10K, 38,30. Ahora se está preparando para los Juegos Nacionales, donde representará a Magallanes en los 10K, después en el segundo semestre buscará una carrera en 21K y competir en los nacionales y sudamericanos senior.

Junto a su madre María Isabel Gallardo.

Ni la nieve es impedimento para que Daniela Lucero entrene.

Al mismo tiempo, mira con orgullo el crecimiento de sus hijos. "Yo corro por ellos. El mayor es basquetbolista, su papá fue basquetbolista destacado por lo que creció en esa dinámica. Siempre he dicho que quiero dejarles un legado en lo que es la pasión y el amor por lo que quieran hacer. El deporte entrega todas las herramientas, habilidades sociales, el esfuerzo y ponerse metas. Ahora es seleccionado nacional, se fue a vivir a Puerto Varas a los 15 años, ese es el gran vacío que tengo en este momento, porque tuve que dejarlo ir para encontrar un mejor futuro. Es muy talentoso, juega en la Liga del Sur, que es de gran nivel, en el Club Alemán de Puerto Varas".

En tanto, Mirko, de 9 años, "también es basquetbolista, pero también juega fútbol, su personalidad es similar a la mía cuando era chica. Ellos estudian en el Colegio Charles Darwin, que los apoyó mucho".

Ese mismo entusiasmo busca contagiar en sus otras "hijas", sus pupilas en el Liceo María Auxiliadora. "Creo que uno tiene que devolverle algo a la vida. Viví acá hasta los 17 años, estudié en Santiago, me devolví sola con mis hijos. Y se dio la coincidencia que entré al colegio en el que estudié, y busco devolver la misma educación que yo recibí, de manera distinta, ligada al deporte. Las niñas sienten que la tía Dani es una inspiración, una referente. Si puedo en una conversación, en un ejercicio, en un estilo de vida, poder ayudarlas, claro que seguiré haciéndolo", recalca.

Lucero creó la rama de atletismo en el liceo, con ayuda de otros colegas, se asignaron más horas, se creó la selección, y dejó el semillero a cargo de Marcia Ojeda, "porque tuve que enfocarme en mi actividad en el colegio, donde además, soy profesora jefe".

En esta carrera, Daniela ha tenido el apoyo de unas tías, amigas, colegas del liceo, pero también de Enrique Gutiérrez, de Pesca Chile; Sandra Quedimán y Claudio Botten, de Bike Service; el gimnasio Planet con María Isabel Martínez y Mario Villegas; y la municipalidad. Además, integra el club Win Runners, uno de los más importantes de la región, donde comparte con un grupo de treinta personas de distintas edades, la misma pasión.

Daniela Lucero entrenando en la pista atlética con su entrenador, Leonidas Hernández.

"El correr me desata nudos del corazón", asegura Daniela Lucero.

Maratón de Santiago 2014, junto a su padre Patricio Lucero.

Equipo de Wind Runners en el estadio Fiscal.

Por Mario Isidro Moreno

DOLORES BARRIENTOS, VIUDA DE UN CARABINERO

"Yo ayudé a construir el retén de la 18"

El próximo sábado la institución del Orden conmemorará su 92° aniversario. Una esposa y también madre de un policía nos entrega su relato de vida y esfuerzo en compañía de alguien que día a día debió enfrentar los riesgos propios de un quehacer público, muchas veces, ignorado, incomprendido y hasta resistido.

Iniciamos esta historia, con estas palabras, que alguien escribió con el corazón:

"La mujer de un carabinero está casada con un hombre que está casado con su trabajo, sus compañeros y su placa. Puedes encontrar a la esposa de un carabinero haciendo desayuno a las 12 de la noche, lavando y planchando su uniforme y pasando la noche sola. La mujer de un carabinero tiene que aprender a vivir con cambios de horarios, aniversarios, cumpleaños, 14 de febrero, navidades y año nuevo, sola. La mujer de un carabinero aprende nuevas palabras como 67, clave 4-8, 4-7 o Vif. Se familiariza con allanamientos, pantalones, trabajo sin horario de salida, y criar a los hijos sola. La mayoría de las mujeres no nacen o se crían para ser la esposa de un carabinero, es algo que se escoge, algunas pueden más, otras simplemente dan un paso al lado y se rinden por miedo. Esa mujer pasará todos los días de su vida, escuchando, aprendiendo y amando al hombre que pocos respetan. Ella participa en cenas, reuniones, ceremonias y a veces en funerales de personas que jamás conoció. La mujer de un carabinero es testigo de cómo el hombre que ama, se envejece antes de tiempo, sufre frustraciones por el sistema que es presionado, por personas que no valorizan su trabajo por lo que ella, se convierte en su amiga, confidente, amante y esposa. Ella será esas cosas para él, pero también reconoce que primero es carabinero. Cuando una mujer se despide con un beso de su esposo, reza una plegaria en silencio, rogando que regrese a ella y a su familia. Luego que él se va tiene miedo a cada golpe de su puerta, rogando que no sea su compañero o su jefe a comunicarle que su esposo "fue un gran carabinero".

Ser esposa de un carabinero es ser simplemente única.

Estas palabras son para todas aquellas mujeres que comparten su vida con un hombre que es uniformado, pero no un simple uniformado, si no aquel que sacrifica su vida por otros, este es un " carabinero".

Dolores Barrientos, fue esposa de un carabinero. Su historia la resume así:

"Mi nombre es Dolores Barrientos, así me anotó mi madre en el Registro Civil de Dalcahue, donde nací el 1 de mayo de 1926. Mi padre no me reconoció y cuando me casé, los curitas me anotaron como María Dolores pero tuve que borrarlo después porque no era legal".

"Yo, nunca en la vida pensé casarme con un carabinero. No estoy arrepentida pero mi historia es de mucho sacrificio".

"Cansada de vivir en Chiloé, a los 36 años me vine a trabajar a Punta Arenas, ya que en la isla no se ganaba nada. Acá en esta ciudad tuve trabajo enseguida con la señora Mila Franulic, que vivía en calle Waldo Seguel entre Chiloé y Armando Sanhueza".

"El 27 de abril de 1965, mi marido se hizo cargo del Retén 18 de Septiembre. En esa Unidad él hacía de todo: plantaba árboles y hacía jardines, además de su servicio. Yo iba a verlo al retén y le llevaba comida y aprovechaba de colaborar con la ampliación del retén, pasándole tablas que mi esposo clavaba junto al carabinero René Quiñenao"

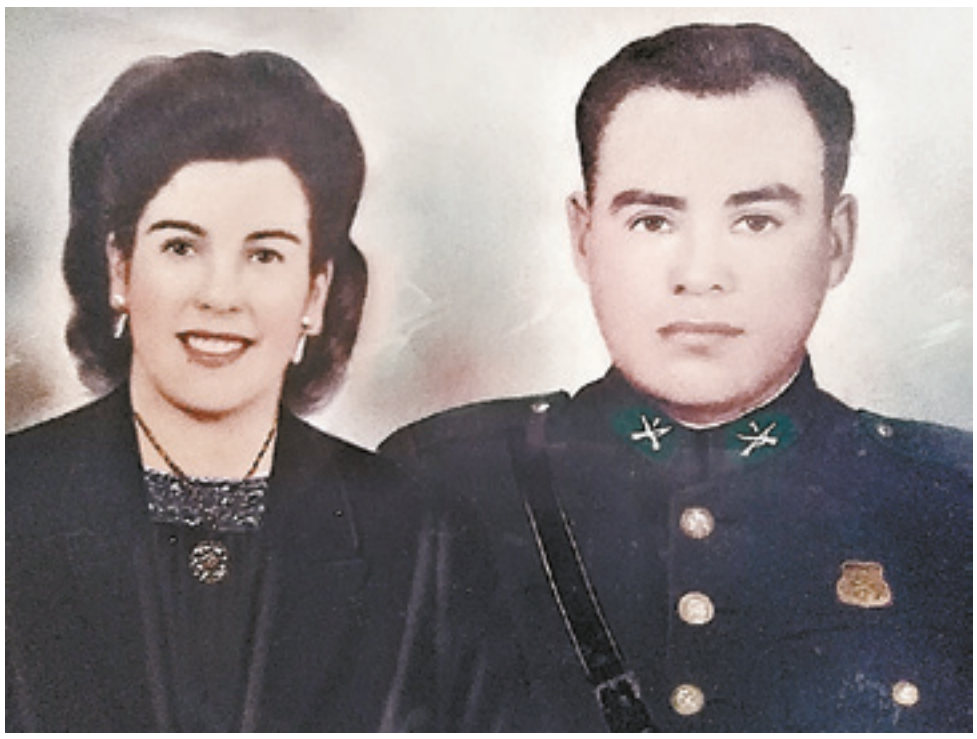

Dolores Barrientos y su esposo Rigoberto Cañete.

"Allí conocí a quién sería mi esposo: Rigoberto Cañete Altamirano, en ese entonces funcionario de la Primera Comisaría. Yo, bajaba hasta la calle Chiloé y él, cuando estaba de vigilante, se echaba la carabina al hombro y se paseaba desde la garita hasta la esquina para verme".

"Suspendíamos nuestros 'pololeos', cuando a él lo mandaban a los retenes de Río Seco, Río Pescado y hasta la tenencia Monte Aymond".

"Al poco tiempo contrajimos matrimonio. Antes de casarnos tuvo un accidente en un camión que trasladaba unos presos desde el Retén Río Seco por lo cual lo enviaron a Santiago donde estuvo unos días".

"Mi marido vivía en calle Zenteno, con su mamá, pero como 'el que se casa, casa quiere', decidimos compartir una mediagüita que había en un sitio que poseía en calle Prat. La construcción era bastante frágil y estaba levantada con algunos maderos y latas en los costados por las cuales se colaba el viento".

"El 27 de abril de 1965, se hizo cargo del Retén 18 de Septiembre. Ya nosotros estábamos ocupando la precaria construcción".

"Por su parte, el reciente inaugurado destacamento, constaba de unas tres dependencias, una destinada a calabozo, otra a guardia y una como cuadra donde dormía el personal soltero".

"En esa Unidad él hacía de todo: plantaba árboles y hacía jardines, además de su servicio. Las necesidades obligaron a ampliar la construcción. Yo, iba todo el tiempo a verlo al retén, porque quedaba cerquita de nuestra casa. Le llevaba comida y aprovechaba de colaborar con la ampliación del retén, pasándole tablas que mi esposo clavaba junto al carabinero René Quiñenao, uno de los funcionarios de ese tiempo. También plantamos árboles que hoy deben estar bastante crecidos".

"También nuestra vivienda necesitaba habilitarse de mejor manera porque se acercaba el invierno y ya teníamos a nuestra primera hija: Norma. Como en ese tiempo se estaba construyendo la población Fitz Roy, yo conseguía las bolsas vacías de cemento para con ellas forrar las paredes de nuestra casa que constaba de sólo dos piezas. Era tan triste nuestra vida que para separar el dormitorio poníamos una colcha como puerta. Todo eso yo lo hacía sola, mientras él cumplía sus funciones. Los materiales los comprábamos en la medida de nuestras fuerzas económicas. De un kilito de clavos, un par de tablas, una plancha metálica, etc".

"Había que ser inteligente y ocupar todo lo pudiera servir. Cuando llegamos, en nuestro sitio había unos hoyos que los militares en sus campañas habían cavado como trincheras; eso lo ocupamos como carbonera y leñera".

"Mi marido sólo sabía ser carabinero no había aprendido otro oficio de tal manera que como yo venía del campo, hice una quinta para lo cual tuve que limpiar el terreno. Les ponía una soga a las piedras grandes para poderlas arrastrar por el piso. El dinero no alcanzaba para nada ya que en ese tiempo él obtenía un sueldo de 20 mil pesos y había que vivir 'al fiado'".

"Cuando estábamos recién arreglando nuestra vida, trasladaron a mi marido junto a otros carabineros al norte. Un gran perjuicio que se causa con estos movimientos ya que hay que iniciar una nueva vida en un lugar distinto, desconocido, incierto".

"Nos quedamos con mis hijos Norma y Mauricio, de

Sargento 1ª Rigoberto Cañete en el Retén de la entonces población (hoy barrio) 18 de Septiembre.

tan sólo 10 meses de edad, en espera que él encontrara casa en la capital para irnos a vivir. Cierto día, nos comunicó que ya tenía una casita para que nos fuéramos".

"No conocíamos Santiago. Nos fuimos en barco. Y de ahí en bus. Yo llevaba una perrita que escondí todo el viaje. Cuando llegamos al destino, en un sector ubicado frente a la base aérea de El Bosque, nos dimos cuenta que la 'casa' en la cual nos esperaba mi esposo era un galpón que no tenía ni camas. El piso era de tierra y estaba cubierto por bostas de vacas. Yo me senté y me puse a llorar. Pasada la pena, tuvimos que sacar a crédito camas, estufas, muebles, etc".

"Estuvimos cuatro años en Santiago. Para el 11 de septiembre de 1973 mi marido estaba en una comisaría del sector alto de la capital ¡Menos mal que no le pasó ninguna cosa!.¡Yo estaba con el alma en un hilo de asustada!"

"Mi esposo hace cuatro años que falleció. Se desempeñó como presidente del Círculo de Carabineros en Retiro"

"Es terrible estar en un lugar como Santiago, con tanta delincuencia, con revueltas, con servicios recargados, especialmente para quienes somos de regiones y nunca habíamos conocido esa realidad".

"Es una lástima que haya cambiado tanto el país. No hay respeto por los carabineros y también hay malos elementos que han enlodado la institución. Antes, el carabinero era una verdadera autoridad".

"Regresamos por fin a nuestra querida tierra magallánica".

"Mi esposo hace cuatro años que falleció. Se desempeñó como presidente del Círculo de Carabineros en Retiro. Todos los días lo recuerdo. Le hice una tumba nueva, hermosa. Periódicamente lo visitamos con nuestros nietos. Domingo por medio le mando a hacer misa en su nombre".

"Tengo por una parte el consuelo que mi hijo Mauricio siguió la carrera policial. El estuvo unos años prestando servicios en Punta Arenas y luego lo trasladaron a Santiago. Pero, por otra parte, he heredado el miedo que siempre acompaña a la esposa o a la madre de un policía, que no vuelva de su turno y le entreguen sólo sus despojos".

"A él, le falta poquito tiempo para acogerse a retiro y venirse a esta ciudad donde tiene su casa".

"Ahora que la Unidad pasó de Retén a Comisaría no he ido más. Ni siquiera la conozco".

Por **Elsio Hugo Cárcamo Velásquez**
Sociedad Escritores de Magallanes

Los inicios de Carabineros en este territorio

En 1889 arribó a Magallanes la primera tropa de 50 policías procedente de Valparaíso

■ La meritoria y sacrificada labor del personal de Carabineros, se ha visto también golpeada y dolida por la pérdida de varias vidas con el paso del tiempo.

Este 27 de abril se conmemoran los 92 años de existencia de la institución Carabineros de Chile, cuya misión primordial es resguardar el orden y la seguridad de todos los habitantes del país, bajo su inconfundible lema "Orden y Patria".

En lo que respecta al territorio de Magallanes, el servicio de policías, en los tiempos de la colonia, se realizó con personal del Ejército de la rama de artillería, pero por diversos motivos el gobierno de esa época dispuso restablecer esta función de vigilancia con personal especializado, lo que se concretó en el año 1889, bajo la administración del general don Samuel Valdivieso, quien envía tropa de policías de Valparaíso, con una dotación que en el año 1893 alcanzaba a 50 funcionarios.

Antecedentes revelan que en 1892 el gobernador del Territorio, don Manuel Señoret, obtuvo la creación de un cuerpo de policías, cuyo número era muy reducido pero suficiente para la pequeña población existente. En 1894 se reorganizó este cuerpo de policías y quedó formado por un comisario, 1 inspector, 1 subinspector, 8 guardianes primeros y 11 guardianes segundo, nombrándose comisario a don Alberto Ibarra, ellos dependían del Ministerio de Colonización y desde el 7 de mayo de 1907, pasó a depender del Ministerio de Interior. En mayo de 1907 se creó el Cuerpo de Gendarmes montados para Tierra del Fuego, compuesto de 1 comandante, 2 clases y 10 soldados. A medidas que pasaban los años fueron aumentando estas dotaciones.

Una de las primeras instituciones del gobierno establecidas en la zona del Beagle, fue el Cuerpo de Carabineros de Chile, instalando un retén en Puerto Navarino en los primeros años de la década de 1930

Considerando la gran extensión del territorio de Magallanes, la Policía de Magallanes contaba con una escasa dotación, para cubrir las necesidades, de Punta Arenas, Puerto Natales, Porvenir y retenes en Río Pescado y Río Seco, consideradas estas últimas como llave de seguridad de la ciudad. Esta dotación en 1924 estaba conformada por 1 comisario, 3 inspectores, 4 subinspectores, 1 estadista, 6 empleados civiles, 88 guardianes y 16 agentes (actual PDI) a cargo de un oficial. Por Decreto 3.800 del 3 de junio de 1927 se fijó la planta de dotación de las diversas unidades del país, correspondiéndole a Magallanes 186 hombres de tropa, fuera de la Plana Mayor y Oficiales, al día siguiente por Decreto 3.868 se nombró al mayor don Juan N. Blanco Valdenegro, como Jefe del Grupo Magallanes. Poco después el 16 de junio de ese año considerándose la división territorial que creó los Departamento de Natales y Tierra del Fuego, se le fijó su jurisdicción, dándosele a la primera con asiento en Punta Arenas una dotación de 12 oficiales y 169 hombres de tropa, a la Comisaría en Natales una dotación 3 oficiales y 48 hombres de tropa. La Prefectura de Magallanes en 1930, su organización estaba compuesta de: Prefectura, con Ayudantía, Inspector de Investigaciones, Administración de Caja, Gabinete de Identificación. Primera Comisaría Magallanes: Retén de Prisiones, Retén Prat, muelle fiscal, Retén Navarino. Tenencia Magallanes: Retén Río Pescado, Retén San Gregorio, Retén Morro Chico, Puesto Bahía Municiones, Pareja Río Seco. Tenencia Porvenir: Gabinete de Identificación, Sección Cárcel, Muelle Fiscal, Retén Caleta Josefina, Puesto La Vicuña, Pareja Cameron, Pareja la Primavera, Pareja Bahía Felipe. Segunda Comisaría Natales: Gabinete de Identificación, Sección Cárcel, Muelle Fiscal, Retén Cerro Castillo, Retén Bories, Puesto Dorotea, Pareja Dumestre, Laguna Azul.

Foto Archivo/LPA

Cuartel de Policía y Cárcel de Punta Arenas, ubicado en la esquina sur oriente de la Plaza de Armas (actual BancoEstado de Chile).

Una de las primeras instituciones del gobierno establecidas en la zona del Beagle, fue el Cuerpo de Carabineros de Chile, instalando un retén en Puerto Navarino en los primeros años de la década de 1930. Según otros antecedentes anotados en el Libro "Memorias recientes de la región del Cabo de Hornos", página 25, expone: "En 1916 se crea la Comisaría Rural de Navarino y demás islas vecinas al Sur y occidentes (en conjunto con la Comisaría de Picton, Nueva y Lennox). El 4 de septiembre de 1923, comienza a operar el Retén estación Navarino de Carabineros de Chile. En 1938 se fundó Navarino. Lugar donde ya existía un radio estación y fue trasladado el Retén a Leuwaia, quedando todo ahí". Por otra parte, el gobernador de Territorio de Magallanes don Manuel Señoret, al fundar Puerto Toro en 1892, dejó una dotación compuesta por un sargento, un cabo y 8 soldados de policías. Actualmente Puerto Williams cuenta con una Sub Comisaría y dentro de jurisdicción está la Tenencia de Yendegaia y el Retén de Puerto Toro.

La meritoria y sacrificada labor de Carabineros, se ha visto también golpeada y dolida por la pérdida de 4 funcionarios, en la zona del Beagle, 1 oficial y 3 carabineros, quienes ofrendaron su joven vida en cumplimiento de su deber, el 24 de febrero de 1939, fallece trágicamente el carabinero Hernán Arces, al volcarse la embarcación en la que patrullaba, en la Bahía de Puerto Navarino, sus restos mortales nunca fueron recuperados. En Bahía Yendegaia el 27 de julio de 1975 fallece el carabinero Agustín Gallardo. El 25 de septiembre de 1993, fallecen el teniente Andrés Muñoz Henríquez y el carabinero Mario Leal Sanhueza, ambos de dotación de la Tenencia de Yendegaia.

Durante todo el tiempo transcurrido desde su creación, hasta la actualidad, la Prefectura de Carabineros de Magallanes, no sólo ha crecido en su infraestructura, dotación y material, sino también en prestigio, respeto y aprecio por parte de la ciudadanía magallánica, quienes no sólo ven en ellos un "amigo en su camino", sino también a un correcto funcionario que le dispensa tranquilidad y seguridad, los cuales indudablemente cumplen fielmente los conceptos expuestos en su Himno institucional, que en su primera estrofa dice: "Orden y Patria son nuestro lema, La ley espejo de nuestro honor, del sacrificio somos emblema, Carabineros de la nación".

Por **Verónica Aros**
Investigadora Centro
Regional Fundación Cequa

Impacto ambiental: lo que se sabe y lo que no tanto

"Un caso emblemático de impacto ambiental en nuestro país, fue la muerte de los cisnes de cuello negro (Cygnus melancoryphus) en el río Cruces de la ciudad de Valdivia, exactamente en el Santuario de la naturaleza Carlos Anwandter. Principalmente, la muerte de estos animales y la posterior migración de los que sobrevivieron, fue efecto de la muerte del luchecillo, primordial alimento de estas aves, que por efecto de la contaminación de las aguas, había desaparecido"

Por sí sola, la palabra impacto significa en una primera acepción el choque de algo contra una cosa o persona, en segundo lugar, se define como el efecto de ese choque. Por lo tanto, cuando hablamos de impacto ambiental, queremos referirnos a que "algo" producirá efectos en nuestro ambiente. De esta simple deducción de términos se despliega un infinito de información, así como procedimientos, definiciones, leyes, percepciones, entre otros.

Un impacto ambiental, son los posibles efectos que se producirían sobre el medio ambiente como consecuencia de actividades humanas. Y aquí viene lo que sabemos, que los impactos ambientales son producidos por nosotros. En mayor o menos escala, somos moldeadores de nuestro entorno, queramos o no producimos residuos, construimos casas, escuelas, empresas, fábricas, viajamos por el mundo, en avión, barco o vehículo, en definitiva nuestras acciones conllevan efectos, que irremediablemente irán a nuestra naturaleza.

Existen impactos ambientales de tipo global, por ejemplo, el famoso cambio climático. Se espera que el aumento de las temperaturas tenga consecuencias de orden planetario, tanto en el mar como en la tierra, ningún lugar del planeta quedaría ajeno a sus efectos. Si bien, en la historia de nuestro planeta el aumento de las temperaturas ha sucedido, nunca antes fue tan rápido. Asímismo, se pueden clasificar según su origen, existen impactos ambientales producidos por la contaminación -terrestre, marina, atmosférica-, por el aprovechamiento de recursos - el agua- y cuando se ocupa y modifica un territorio -construcciones-.

Exceptuando nuestra contribución individual, en nuestro país existe un organismo llamado el Servicio de Evaluación Ambiental (Sea), que es el responsable de recibir las declaraciones (Dia) o estudios de impacto ambiental (Eia) según corresponda, de algún proyecto o actividad, ya sea pública o privada. Por lo tanto, su objetivo final es declarar si el proyecto en cuestión y su impacto en el medio ambiente se ajusta a la normativa vigente.

Ahora bien, la diferencia entre una Dia y un Eia, es que en la primera se declara que el proyecto causará un impacto pero ajustado a la norma chilena, en cambio cuando se presenta un Eia, es un detalle muy acucioso de los posibles impactos, y al mismo tiempo propone medidas de mitigación de estos.

Un caso emblemático de impacto ambiental en nuestro país, fue la muerte de los cisnes de cuello negro (Cygnus melancoryphus) en el río Cruces de la ciudad de Valdivia, exactamente en el Santuario de la naturaleza Carlos Anwandter. Principalmente, la muerte de estos animales y la posterior migración de los que sobrevivieron, fue efecto de la muerte del luchecillo, primordial alimento de estas aves, que por efecto de la contaminación de las aguas, había desaparecido. Sin embargo, luego de todo el proceso que involucró a la justicia chilena, la empresa, fue obligada a implementar acciones de mitigación, es decir, reducir su impacto. Y al parecer, funcionó, ya que, en la actualidad se vuelven a observar estas hermosas aves. La implementación del Sea, con su Sistema de evaluación de impacto ambiental, permite que estos casos sean menos recurrentes en nuestro país.

Volviendo a nuestros impactos ambientales, considero que las acciones individuales también cuentan. A veces, estas consecuencias son pequeñas, pero existen, y aquí es donde viene la parte "lo que no sabemos", es posible que mis acciones dañen el medio ambiente, dañen a otras personas. No sería tan descabellado pensar, que nosotros nos sometiéramos a un Dia o un Eia, en nuestra cotidianidad, en pro de los diferentes impactos ambientales que generamos.

Como Fundación Cequa, estamos comprometidos con reducir nuestro impacto ambiental, como se describía en la columna de la semana anterior, comenzaremos el proceso de Oficina Verde, queremos aportar, queremos mejorar... y tú ¿te sumas?

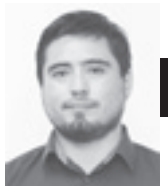

Por **Andrés Vito Bahamonde**
Académico Ingeniería Civil
Universidad San Sebastián
Especialista en estructuras

Estructuras de hace 400 años

"Por supuesto, cualquier probabilidad de colapso de una infraestructura es un riesgo. Primero, por las vidas humanas que pudieran estar en juego. Es que el diseño de las estructuras, actualmente, cumplen con una normativa –ya sea sísmica, de viento, etc.– que procura evitar los colapsos en primera instancia. Y esos criterios de diseño no son los mismos de antes. En los procesos constructivos de hace siglos, no tenían definidos estos diseños, lo que la convierte inmediatamente en una estructura de mayor riesgo"

Hace tres o cuatro siglos, la construcción no era de la misma calidad a la que tenemos hoy, se trata de estructuras con una condición en la construcción mucho más precaria y con calidad en los materiales que no son equivalentes a los actuales. Teniendo sólo esto en consideración, el incendio en la Catedral de Notre Dame, en Francia, resulta de mayor cuidado.

Cuando se estaba construyendo la nave principal de la Catedral, se decidió aumentar en dos metros la altura. Esto incluyó que tuvieran dicho aumento con una estructura adicional que soportara los muros de la bóveda principal. O sea, aparte tienes estructuras secundarias que no estaba incluida en el proyecto, lo que se suma a las múltiples modificaciones que ha tenido en 400 años. Todo eso, la hace más sensible en situaciones como el incendio que la afecta.

La estructura es principalmente de piedra y esta tiene capacidad de absorción de humedad y esto puede aumentar hasta en un 15% la densidad de la piedra, generando un colapso. Se trata de una estructura principal que, al aumentar de peso de esta manera, puede generar agrietamiento y colapso.

Además, en una situación como la que vive Francia actualmente con este incendio, hay un riesgo asociado al valor de la infraestructura. No es lo mismo que colapse una catedral de más de 400 años, a que colapse un galpón que tiene un proceso productivo específico. Aquí hay un valor que es mucho más significativo en un caso por sobre otro: el valor arquitectónico patrimonial.

Por supuesto, cualquier probabilidad de colapso de una infraestructura es un riesgo. Primero, por las vidas humanas que pudieran estar en juego. Es que el diseño de las estructuras, actualmente, cumplen con una normativa -ya sea sísmica, de viento, etc.- que procura evitar los colapsos en primera instancia. Y esos criterios de diseño no son los mismos de antes. En los procesos constructivos de hace siglos, no tenían definidos estos diseños, lo que la convierte inmediatamente en una estructura de mayor riesgo.

Por nuestra parte, en Chile, donde vemos tan lejano este tipo de sucesos, también existen estructuras antiguas con riesgos similares. En general, nuestras estructuras más antiguas tienen materiales como madera u otros de consumo ligero. Y, sobre todo, tienen una característica muy importante relacionada a las modificaciones que se le hacen a la estructura, donde muchas de ellas tienen materiales ligeros como terciado, madera terciada y otros, que son mucho más propensos a ser consumidas rápidamente si es que asedian las llamas.

Multitudinaria manifestación contra el precio del gas natural (2003)

– En una multitudinaria protesta se convirtió la marcha convocada por la Unión Comunal de Juntas de Vecinos de Punta Arenas, el 18 de octubre de 2003. Unos 2.500 pobladores salieron a las calles exigiendo en ese entonces anular el contrato entre Enap y Gasco que originó el incremento del precio del gas natural domiciliario. Numerosas personas de la tercera edad participaron en la manifestación, portando carteles en el que demostraban, con sus propias boletas, el alza tarifaria. Una de las columnas de vecinos fue encabezada por el dirigente social Ramón Carrión, quien empujaba una carretilla con una pesada estufa a leña. Un símbolo en la protesta por el precio del gas.

Fotos La Prensa Austral

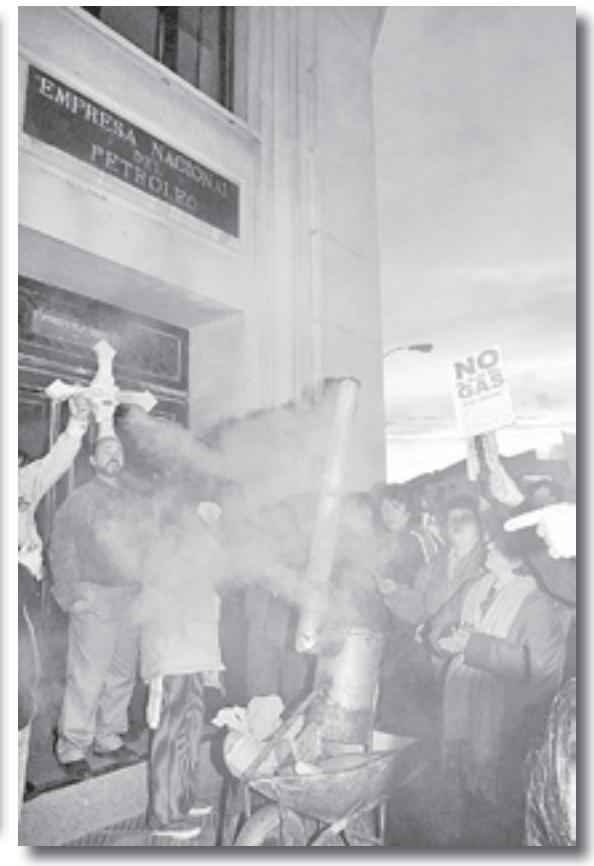

en el sofá Puzzle Histórico

Arqueóloga gala, quien dedicó sus mejores esfuerzos en el estudio de los primeros habitantes de estas australes tierra , siendo una férrea defensora de la lucha de estos aborígenes contra los invasores extranjeros

Novedad
Grasa animal (invert.)
Trabucos de gran calibre
Nombre femenino
Tumba
Ataviáis
Alfa
Mondár selas
Metro
Eximimos
Conjun-ción
Interjec-ción
Compara
Vacuno

Emperador ruso
Novicia
Lapislá-zuli
2,7182
Cobre (invert.)
Labrase
Extremo
Arañas grandes
Pénale
Robo (invert.)
Puerto peruano
Atolla (invert.)
Inspira-ción
Gallegos
Morado (invert.)
Ele - 50
Metro
Nivel
Río suizo
Linfa
Pura
Dativo (invert.)
Molería
Aluminio
Ruaras
Sufrágala
Tonelada
Exhaláis (invert.)
Solomillo
Vocal
Tostar
Amarrad
Alegraba
Regala
50
Ir, inglés
1.000
Artículo neutro
Podado
Siéntalo
Este
Suavizase
Insulsos

SOLUCIÓN DEL NÚMERO ANTERIOR

				B	E	N	J	A	M	I	N	M	U	Ñ	O	Z	G	A
				E	C	U	A	L	I	Z	A	D	L	O	S		A	M
				R	H		M	E	R	A	N		U		O	P	T	E
			E	N	A	M	O	R	A	R	A	N	L	O	S		E	R
	C	I	R	O		A	N	O	D	O		N	A	R	A	E	R	O
	A	N	G	U	I	T	A		O	N	A		R	E	S	T	A	
	S	A	U	L		O	D	O	R		R	T	E	N		A	S	I
	A	N	I	L	I	N	A		E	R	D	A	M					
	D	E	D	I	C	A	S	E	S		O	T	O					
	A	S	A		A	S		S		A	R	A	S					

Sopa de letras

Encuentre los nombres de las 10 figuras que se muestran. Estos nombres pueden estar en cualquier dirección, considerando que una letra puede formar parte de más de una palabra.

CHINA

INGLÉS

ESPAÑOL

AUSTRALIANO

RUSO

H	N	O	V	A	B	R	P	B	E	T	L	A	R	B	E	A	B	U	W	E	H
U	F	E	Y	G	Y	V	U	Y	I	A	Z	J	O	J	S	V	L	E	M	S	Z
L	T	V	B	E	B	J	P	A	Z	L	D	L	I	U	B	C	H	J	K	A	Ñ
C	Y	U	A	H	U	Z	A	E	C	A	I	U	C	F	O	R	O	W	E	G	A
U	R	Z	O	D	B	D	E	N	O	V	P	O	S	I	G	U	X	C	S	T	X
C	H	L	I	R	L	A	O	S	I	C	Q	U	N	Ñ	E	M	H	N	I	H	S
H	A	O	U	Y	V	R	E	A	Z	H	E	L	Y	A	T	J	P	A	G	C	A
V	F	S	C	O	E	O	N	E	K	A	C	A	U	F	I	V	A	Y	M	J	Z
C	T	O	V	S	P	A	A	P	C	M	B	T	O	R	Z	L	T	Z	S	O	A
H	O	D	I	A	T	I	H	F	H	F	I	N	H	O	I	C	A	S	Q	P	G
E	K	T	Z	T	I	R	A	X	R	U	A	J	P	T	C	B	L	T	L	K	D
M	L	U	H	D	L	O	U	E	F	I	H	M	L	E	V	I	X	A	I	B	I
O	Z	A	T	U	T	Z	S	B	L	E	C	R	V	O	D	R	T	M	G	V	R
V	P	T	X	N	D	G	Z	A	N	X	R	A	U	N	Ñ	O	A	U	H	A	N
A	O	U	E	Y	S	H	R	S	T	U	V	P	N	S	Y	A	U	C	U	Ñ	O
K	A	F	H	E	R	T	R	A	N	L	H	Ñ	O	A	O	V	P	U	G	U	R
L	N	V	L	T	S	T	U	X	C	A	P	E	L	X	Z	Y	B	S	H	K	A
P	Z	G	X	U	G	R	B	D	E	U	M	V	O	G	T	E	C	F	E	Q	M
Z	N	V	A	B	U	J	P	C	H	B	Z	E	R	I	J	R	H	S	Ñ	U	I
I	T	Z	R	Z	C	L	R	H	Z	G	E	V	L	J	Z	Ñ	A	T	E	Y	L
C	A	R	N	D	F	A	S	A	P	R	U	L	S	A	B	R	U	B	F	E	Y

AFRICANA

BOLIVIANA

ALEMÁN

ITALIANO

JUDÍO

Sudoku

Poner los números comprendidos entre el 1 y 9, ambos números incluidos, en cada casilla vacía pero sin repetir ningún número en una misma columna ni fila, ni en la misma sección de 3 x 3 casilleros

	6	3					9	
			7		1	4		2
7				8		5		
	3	1			2			9
2			5	3			4	
		6			9			3
3	4			5			8	
			2			3		5
6		5			8	7		

Solución jueves 18 de abril

9	2	3	1	6	4	5	7	8
6	5	7	3	2	8	1	9	4
8	1	4	9	5	7	2	6	3
2	7	8	6	1	5	3	4	9
5	3	1	4	7	9	8	2	6
4	6	9	2	8	3	7	1	5
3	8	6	7	9	1	4	5	2
7	9	5	8	4	2	6	3	1
1	4	2	5	3	6	9	8	7

Sudoku se publica en los suplementos La Lleva, y El Sofá

Soluciones

OJO ALERTA

1) LA TORTA
2) EL BALDE

LAS SIETE DIFERENCIAS
Las diferencias entre las dos escenas son:

1.- GORRO DE LA LANZADORA
2.- PELO DE LA LANZADORA
3.- PANTALÓN DE LA LANZADORA
4.- POSICIÓN DE LA BASE
5.- MANO DE LA BATEADORA
6.- PANTALÓN DE LA BATEADORA
7.- CALCETAS DE LA NIÑA DEL FONDO

CRUCICLAVES

A	N	O	T	A	R	L	E	S
C	O	L	O	N	I	A	L	E	S
H		V	E	D	A	R	I	A	S
A	F	I	N		A	M		S
C	I	D				I	O	
A	J	A	R			A	N	D	A
R	E	D	U	C	I	R	E	I	S
O	L	A	S		S	A	L	A	N
N	A	S	A	L		S	A	N	O

DISEÑO Y SELECCIÓN :
FERNANDO MOLINA RIVERA
monchy_molina@hotmail.com

Siete diferencias

Ojo Alerta

En este recuadro debes encontrar las 2 figuras que no están repetidas ¡Vamos a buscar!

Laberinto

Encuentra el camino correcto para superar este laberinto

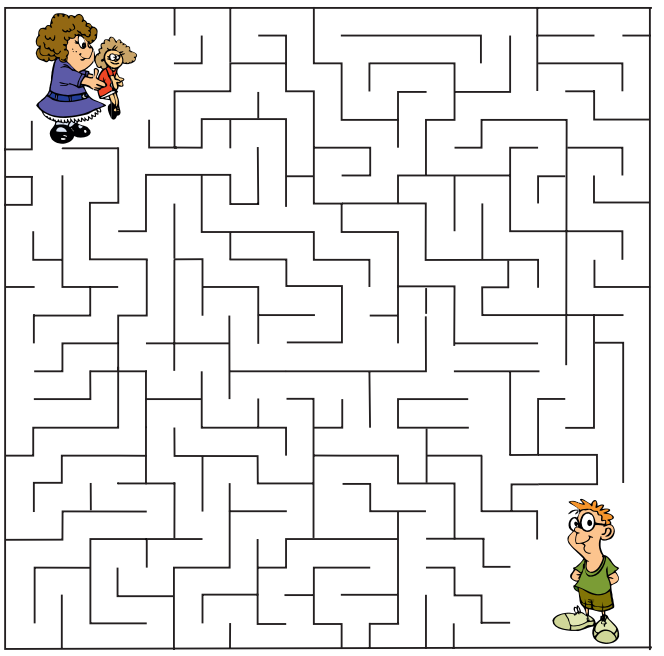

Sopa de Letras

Busca los seis términos que están relacionados con el tema de la imagen y que se identifican en la parte de abajo del dibujo.

Cruciclaves

Trata de ubicar los vocablos que están dados en los recuadros laterales y que están divididos de acuerdo al número que lo componen. Coloca primero las palabras que son únicas te servirán como orientación.

1 LETRA
C - S - H - L

2 LETRAS
IS - AM - NO
IO

3 LETRAS
RIA - SSS
CID - AND
SEA

4 LETRAS
AJAR - OLAS
TOEN - AFÍN
SANO - LARA
ANDA - RUSA
ARAS - ASNO

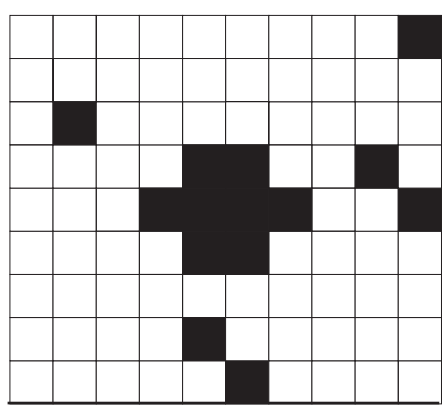

5 LETRAS
NASAL
ODIAN
SALAN

6 LETRAS
FÍJESE

8 LETRAS
VEDARÍAS

9 LETRAS
OLVIDADAS
ACHACARON
ELIMÍNELA
ANOTARLES

10 LETRAS
PROMOCIONA

SOPA PARA NIÑOS

SOPA DE LETRAS DOMINICAL

LABERINTO

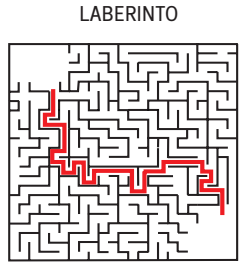

Horóscopo en el sofá

ARIES *(21 de marzo al 20 de abril)*
AMOR: Refúgiese en sus amistades y familiares para así poder salir a flote más prontamente. SALUD: Basta de excesos. DINERO: Tenga cuidado con estar cayendo en actitudes erróneas pensando que el fin justifica los medios. COLOR: Gris. NUMERO: 17.

TAURO *(21 de abril al 20 de mayo)*
AMOR: Los conflictos pueden ocurrir entre las personas, pero lo importante es que busquen la manera de solucionarlos. SALUD: No descarte la posibilidad de ayudarse con un tratamiento natural. DINERO: Debe cumplir lo que tiene programado. COLOR: Magenta. NUMERO: 24.

GEMINIS *(21 de mayo al 21 de junio)*
AMOR: Déjese llevar por las cosas que se han ido revelando en el transcurso del tiempo. SALUD: Tenga cuidado con los trastornos digestivos por haber comprado alimentos en cualquier lugar. DINERO: Todo esfuerzo será recompensado. COLOR: Verde. NUMERO: 11.

CÁNCER *(22 de junio al 22 de julio)*
AMOR: Más cuidado con aquel que se acerca a usted con tantas adulaciones, ya que puede tener intenciones ocultas. SALUD: Es importante que evite el consumo tan alto de alimentos grasos. DINERO: No se involucre en problemas de su trabajo. COLOR; Rojo. NUMERO: 22.

LEO *(23 de julio al 22 de agosto)*
AMOR: Cuidado, que las confusiones que hay dentro de su corazón pueden terminar afectando a personas que no tienen nada que ver. SALUD: Inicie el día cuidando de usted y su salud. DINERO: Ojo con descuidar sus labores en lo que resta del mes. COLOR: Rosado. NÚMERO: 23.

VIRGO *(23 de agosto al 22 de sept.)*
AMOR: Es recomendable que mida un poco sus palabras antes de decírselas a quienes están a su lado. SALUD: Despeje su mente y trate de buscar un momento de paz interior. DINERO: No desaproveche las utilidades que puede estar recibiendo por su trabajo. COLOR: Anaranjado. NUMERO: 37.

LIBRA *(23 de sept. al 22 de octubre)*
AMOR: Deje que el encanto fluya desde su interior para que éste pueda llegar a una persona por la cual usted tiene interés. SALUD: Más cuidado con el consumo de tabaco. DINERO: Usted tiene habilidades y debe aprovecharlas bien. COLOR: Blanco. NUMERO: 33.

ESCORPIÓN *(23 de octubre al 22 de nov.)*
AMOR: Es recomendable que no deje pasar tanto tiempo antes de darse una nueva oportunidad para amar a una persona. SALUD: Debe poner atención para no sufrir caídas a esos problemas emocionales. DINERO: Si se lo propone, el éxito lo puede alcanzar con prontitud. COLOR: Celeste. NUMERO: 7.

SAGITARIO *(23 de nov. al 20 de dic.)*
AMOR: A pesar de los problemas que ha tenido con su pareja, las cosas entre ustedes comenzarán a tener un nuevo aire. SALUD: Tenga cuidado con el consumo de sodio ya que altera su presión arterial. DINERO: Evite roces con sus superiores directos. COLOR: Marrón. NUMERO: 48.

CAPRICORNIO *(21 de dic. al 20 de enero)*
AMOR: La mejor forma de solucionar el conflicto que tiene con los suyos es hablando las cosas y siendo honesto/a al decir lo que siente. SALUD: Por salud mental le recomiendo alejarse del estrés. DINERO: Busque una fuente de ingresos extra. COLOR: Café. NUMERO: 8.

ACUARIO *(21 de enero al 19 de febrero)*
AMOR: Las cosas en el plano romántico se irán esclareciendo a medida en que vaya finalizando el mes de abril. SALUD: Cuídese de las infecciones respiratorias. DINERO: Trate de tener más cuidado con lo que respecta a sus tarjetas bancarias. COLOR: Terracota. NUMERO: 22.

PISCIS *(20 de febrero al 20 de marzo)*
AMOR: Tenga cuidado generar tanta distancia entre usted y su pareja ya que al final ésta puede ser difícil de alcanzar. SALUD: Es importante la hidratación del organismo. DINERO: Infórmese más antes de realizar ese emprendimiento, con mayor razón si usted no conoce el tema. COLOR: Negro. NUMERO: 2.

Candidatos a reyes Escuela Bernardo O'Higgins

– La Escuela Bernardo O'Higgins de Punta Arenas cumple 116 años de vida y para celebrar dicho acontecimiento, realiza la elección de reina y rey del establecimiento, donde participan candidatos de todos los niveles.

Fotos LPA

Pascal Ojeda Ojeda y Benjamín Guerrero Paredes, representan al prekínder A.

Haddi Otavo Manosalva y Belén Bahamonde Ojeda, candidatos del cuarto básico B.

Carlos Bravo Valenzuela y Javiera Oliva Ramos, candidatos del octavo A.

Alejandra Morales y Vicente Chade, representantes del quinto básico A.

Roberto Lefort Caro y Ninoska Flores Ortega, representan al séptimo básico A.

Homenaje a Carabineros

– El Rotary Club Punta Arenas, rindió homenaje a Carabineros de Chile, con motivo de conmemorarse el aniversario 92° de la institución policial. En la ocasión, se realizó una cena –el jueves 11 de abril– en los salones del Club de la Unión.

Fotos César Sandoval L.

Guido Matic; general Roberto Machuca; presidente de Rotary Punta Arenas, Alejandro Acevedo; Cristián Uribe, Juan Carlos Andrades y Francisco Andía.

Miguel Sanz; coronel Ricardo Rubat; David Knapp y Miguel Baeriswyl.

Enrique Marchant; suboficial mayor Remigio Martínez; teniente coronel Rodrigo Alvarez y Juan Dragnic.

Roberto Altamirano, Cristián Zelaya, Nelson Soto y Juan Ignacio Spikin.